第一萬零二百九十六號

叻報

有限公司

Lat Pau Press, Ltd.

No. 11, Cross Street, Singapore.

Chinese Daily Newspaper.

本館在哥賓得力門牌十一號

PRINTED AND PUBLISHED FOR THE PROPRIETORS BY YEAP KWEE HOON.

本館報章仍與前接續辦理除禮拜外日出一紙　諸君賜閱本報者無論本坡外埠均可函致本館取閱如外埠閱報賬加寄費可也茲更不惜工本從英國採辦鉛字裁紙各機器以待與　各官紳刊印書籍單件並有添西各體古字及各式花邊等點有四人排印工藝甚精所有中西文字均能代刊並有石版印字大小機器皆用精工印刷工緻絕倫更延文士書寫各體文字所有各項價甚相宜冉本館所登來札原擇其有關世道人心改良進化者附刊報牘若其有裨當世之文章當即敬謹照刊於報令亦須無礙公衆之治安名譽乃敢刊登其有譏刺或文以及支離費解者概不登錄嗣諸君來札尚祈自諒更須寫眞姓名里方合報規但來稿登與不登均不能將原稿交回也

本報於辛巳年間創設今已三十餘年向者南洋各埠風氣未開箭自本報首先成立然當時商業雖云繁盛但猶未知報章之益故能閱報者尚屬寥寥而且時務無多是以本報篇幅姑從狹窄旣而民智漸啟要件漸多而本報亦隨時擴張將紙張增廣三次近更添設附張藉以分載要聞迴者三民主義日益昌明專制時代已經過去祖國內地由京朝以迄各省均已蔚然改觀諸凡制度典章兵刑禮樂一切新政有如五光十色令人應接不遑加以南洋愛國僑胞亦多矯然特出可傳之事接踵而興自當再將報紙擴充恐難免乎缺漏惟是前數月間因紙張缺乏不得不將報紙暫爲縮小今則仍復擴觀以期多載時務要聞庶足以饜閱者之心而知當時之局伏望諸君無遺尋菲下採芻蕘不勝感荷之至特此附佈

◎吸中國煙。。唱中國歌。。幾得意播。。呵呵。。

春二月。。正是杏花天。。你睇園林花鳥尚各爭妍。。人話花香十里香究何曾〇。。怎及南洋兄弟所製香煙。。吹氣如蘭香似絮。。任你搵不上品不足共語同年。。況且純然國貨人知見。。黃岡鄧紺棠〇〇連吓　製造精良收効不淺。。除痰辟瘴兩者俱全。。怪不

得南洋州府銷流遍。。更賴熱心僑界鼓吹先。。爲物雖微關繫不鮮。。同胞須互勉。。倘若利權唔挽怎得强權。。

檳城吉隆坡羅等埠均設分局

南洋英荷屬各屬均有代理

駐叻南洋兄弟煙草公司總司理簡英甫 啓

民國六年丁巳元月初十日

○不愧虛勞聖手

鄙人謝懇之在巨港東興隆號傭工去臘因患虛勞之症屢醫不愈病益加劇至於咯血後閱報章得悉叻地有大國手陳梅溪先生以擅醫虛勞症著名乃搭輪來叻求治冀該輪行至半途余即咯血不止險已氣絕不省人事船主瞧余此狀准限兩句鐘將余擲海差幸得遇天眷未幾復甦抵叻後暫寓禾生客棧是晚即求陳先生診治果然服藥數帖咯血即止並喘嗽潮熱痛悸失胃諸病仍未能除再服藥幾劑諸病漸退余固有家眷在於檳城者維時已屆年關方欲回檳度歲奈元氣未復骨瘦如柴見者生畏欲搭輪船返檳則見拒於船主欲再返禾生暫寓又見拒於棧主不得已乃稅居牛車水碩莪巷之郭文發病所專心延請陳先生調理迄今諸疾已瘳壯健如昔日間即返巨港陳先生爲醫治虛勞症之聖手洵名不虛傳也余感先生再造之恩無以爲報特誌數語藉鳴謝悃并使同病者知所問津焉

先生寓海山街門牌五十五號

丁巳年二月初七日　謝懇之敬頌

朱有蘭茶煙生油土貨廣告

本號之茶煙生油均自設工廠監造貨式之精良價錢之公道久荷僑胞嘉許近以祖國工業日精僑胞愛國之心日盛特由粵等處各名廠辦到各款土布凡二百餘種用之以造內衣外衣各適其宜毛巾線襪莫不精美至於正羅福生之眞金線爲小號所專售歷久毋變色尤非影射者所及更有酸枝樟檜器具中西款式俱備以餉愛國之僑胞熱心諸君幸留意焉

茲將各價目列下

一斤庄鹿嘜馬耳茶現每包沽一元四角
二兩庄鹿嘜包種茶每箱沽六元七五
二兩庄鶴嘜包種茶每箱沽四元五角
二兩庄鳳麥銀針古勞茶每箱十元
五兩二百庄銀針馬耳茶每箱二十元
四兩庄百六包清遠茶每箱九元
八兩庄一百六十包清遠茶每箱十八元五角
一百斤散庄清遠茶每箱二十五元
有蘭一斤庄項等清遠茶每包四角
有蘭一百六包正六安骨每箱九元
有蘭一百四包正六安骨每箱九元
三金錢嘜自榨生油每担時價

各煙寄別埠在旦容巴吉交貨價目列下

八兩四兩庄本號芬每箱三十九元
六兩庄本號芬每箱四十二元
二兩庄本號芬每箱三十九元
四兩二兩本號生切煙每箱三十二元
二兩庄蘭花生煙每箱二十八元
八兩二兩冠蘭烟每箱十八元
以上各煙本坡交貨餉銀照加
朱有蘭各裝足赤眞金線
羅福生各裝足赤眞金線

中華民國丁巳年元月初十日　啓

◎招聘釘裝簿籍工人

啓者本館現欲聘請熟識釘裝中西簿籍之人一名有欲就聘者請即到來面議可也

丁巳年二月二十一日　本館披露

◈本館佈告

啓者本館收取賬目均派妥人經理無論賜閱本報及惠登廣告必須携有本館印便之正式收單并有薛中華或薛兆瑞親筆簽號而後可憑若無收單或但有收單內無薛中華或薛兆瑞親筆簽字者概爲無效倘有假冒本館概不承認特此佈聞

丁巳年二月廿一日　本館謹啓

論說

閱本報開平旅叻僑商呼籲事感說

惺靈生

粵東惡俗。向有械鬥之風。。兇暴野蠻。。令人痛恨。。然此風流行甚盛。。無論各府州縣。。皆時有之。。或則大姓欺小姓。。或則巨族壓細族。。或則强房凌弱房。。爭鬥之事。。由此而生。然向之械鬥。。多係數日而止。。稍久則旬月而止。。最久亦不過數月而止。。蓋旣有械鬥。。則地方官廳。。必出而彈壓。。壓之而止。。不過數日間事耳。。不止。。則調軍隊。。前往該村駐紮。。勒兵勸息。。不能不遵。。即使勉强口從。。兵去之後。。依然復鬥。。迨至官廳雷厲風行。。認眞查辦。。則終未有不能了息者。。故其門之最久。。亦僅及於數月。。曾未有若此次開平縣屬李何二姓相仇之久。。斃命之多者。。蓋自民國二年間。。案已啟釁。。何族子弟。。被李姓殺斃六人。。并焚其屍以圖滅跡。。事之慘毒。。復以加之。。案經縣長。。捕獲兇徒。。未幾因亂陷城。。又竟被其走脫。。至今已閱四載。。猶未緝獲一人。。詎至本年正月。。竟率清鄉軍隊。。至何姓村中。。以捕匪爲名。。行其刼掠之計。。當場鎗斃何姓耆老二人。。幷傷婦女小孩三口。。擄獲何姓十九人以去。。事之慘毒。。正不亞於民國二年之衅。。嗚呼。。刼殺之案。。如此其兇且慘。。乃地方官長。。不聞有若何懲辦之法。。以致縱成諸匪。。殘殺鄉鄰。。事閱多年。。未能破獲。。此雖由於鄉民之橫暴。。要亦未嘗不緣有司之失職。。有以縱成之也。。斯則可詫可駭。。可憐可恨之慘毒所㴱也。。更可異者。。該軍隊到何姓村中擄刼時。。當場傷斃多人。因念師出無名。。恐遭究治。。乃特假借前已批鎗不成事實之刼船僞案名目。。云到該鄉緝匪。。被何姓放鎗拒捕等詞。。欲以掩其鎗斃人命之愆。。不知此等飾詞。。不惟不足以蓋其愆。。且將自縛其身。。陷不測之罪名。。蓋該軍之所爲。。似狂盜而實至愚。。似刀鋸而實至拙也。。夫案經作僞。。胡得仍假其名。。今幸省長未稽查悉。。僅僅據其呈報。。作爲範圍內之批覆。。若使得悉出軍之名。。係爲僞案。。則該統領營長等之軍職。。恐亦無以保全。。蓋假託廢案。。愚弄長官。。實有至重至大之罪名。。設令一時失察。。被該統領所愚。。將來有人發其覆於中央。。則省長失察之愆。。亦無可逭。。故此等事件。。被長官察覺。。未有不赫然震怒。。立予重懲者。。故愚謂該軍所爲。。似狂盜而實至愚。。似刀鋸而實至拙也。。然吾觀於此案。。不覺更有所感焉。。民國二年。。慘斃何姓六人之案。。今尚未經了結。。何姓正在追兇甚急。。未肯罷休。。則何至兇上加兇。。又演鎗斃何姓者民之慘劇。。吾嘗推原其故。。實皆出自營長李某。。而李某所以敢作此等非法行爲。。則因其係大岡李姓族人。。故有借公事以報私仇之舉動。。況該軍之內。。李姓子弟甚多。。若覺識見毫無。。但知仇恨鄉鄰。。安得不生此事。。故愚以爲嗣後若再派遣清鄉軍隊。。亦當查其名籍。。凡有隸於清鄉諸郡縣者。。即當迴避。。不得派往。。略如前清委任文官辦法。。庶幾能少杜弊端。。因軍隊係其本處之人。。則斷不能無親戚故舊之關係於其間。。旣有關係。。則厚薄分焉。。恩仇判焉。。而報復之舉。。亦於以興焉。。將何事而不可作。。何弊而不可生。。今觀李某等之所爲。。益足以証其事之有害而無利矣。。妥將鄙見所及。。筆之於報。。願操政柄者。。有以熟思之。。

法領事電

三月十二號巴黎來電云。。英軍昨日佔奪巴逢云

三月十二號巴黎來電云。。德軍襲擊衆默士之西北。。近卑臣和士戰場。。在苗斯河之右岸。。不但無效。。且被我軍回攻。。以致

THE SHANGHAI LIFE INSURANCE Co., LTD.
(INCORPORATED IN HONGKONG.)

損失甚鉅。。苗斯河左岸科治士戰場之藥倉。亦被爆炸云。。

三月十二號巴黎來電云。奧國公使佐鎽氏。已抵夏灣拿。而德國公使班士多夫伯爵。亦到哥笨哈根（丹京）云。。

三月十二號巴黎來電云。我軍佼攻剌昔尼及近尼蘇刕斯陣地捕敵而回。。

三月十二號巴黎來電云。英軍繼續進行。直達五千碼當之遠。攻陷啞利士村鄉。擄敵多人。幷獲緊要之戰利品云。。

譯電

三月九號倫敦來電云。威爾遜總統。近因政躬不豫。須靜養數天。。

三月十號倫敦來電云。中國內閣總理。經已取消辭職之議。於此足徵總統最後已承諾內閣之與德決裂。而附入聯軍之政策云。。

三月九號倫敦來電云。俄達瓦加拿大大城通信。加拿大新募戰債三十兆磅。九六和。五厘息。一千九百三十七年在加拿大及島約兩處歸還。。

三月十一號倫敦來電云。彼得格勒半官報紀載。俄京大雪。糧食來路為之阻滯。居民搶奪麵包。以致擾亂。被捕多人。當道極力維持。設官買糧食局。以免居民再有暴動之舉。目下雪已融銷。火車漸通。糧食可能照常運到云。。

三月九號倫敦來電云。太晤士訪員報稱。英國與印度之軍士。被困於米所波大米之情形如下。伊謂軍官頗為安適。但據伊旅行巴達及土耳其京城之時。沿途目視軍人被驅遠出遊散。缺衣乏食。兼受看管者之虐待。其悽慘之處。不可言狀。幸得到處美國領事。及美國傳道人。盡力救濟。至於囚禁千尼亞大營之軍人。皆有凍餒之嘆。飢寒交逼。言不成聲。且土國及德國之軍官。不許美人到營賑濟云。。

外國

列強財政經濟狀況　續

▲日本昨年貿易之大盛況　日本昨年對外貿易。承前年之餘勢。輸出輸入。俱達於未曾有之盛況。計輸出額十一億八千三百五萬餘元。輸入額七億九千六百六十四萬餘元。總額十九億七千九百八十九萬餘元。輸出超過額三億八千六百二十一萬餘元。較之前年輸出超過僅一億七千餘萬元者。今乃倍之。檢其輸出品之內容。以生絲為大宗。其達二億五千五百餘萬元。綿織物次之。油類亞鉛銅又次之。如豆燐寸砂糖瓷器硫黃帽袖玩具木材麥酒礦頭。皆輸出品之大者。以其輸出入之地方計之。亞洲實居首位。亞洲中之民國。又為其絕大之尾閭矣。計其對我貿易總額。共二億六千六百萬。超出七千九百[illegible]十八萬元。茲特詳細分為各地及與前年對照之增額。列表如左。。

輸出地	民國五年	較前年之增額
滿洲	二二五六一元	八八七七
北支那	五七六三五	一六九二
中支那	九五四九	二四五七一
南支那	九五四	四二
合計	七二七〇一	四五四八三
輸入地	民國五年	較前年之增額
滿洲	〇二六四	八〇一
北支那	二八七四四	九〇一七
中支那	四[illegible]	六五四
南支那	六六〇九	三四八〇
計	九二三一九	二四三九二

▲日本新事業之進步　日本自歐戰以來。國民努力。政府保護得宜。一切事業。日新月異。計昨年中企業資本額。較之昨年新設者。增一億七千六百四十一萬二千元。擴張者增一億八千八百八十餘元。中以製造工業為最多。噫。我國民其亦可以自警矣。　完

南洋

也是煙賭累人　◉浮羅芭埠。有粵人某甲。年逾知命。素性嗜賭。兼有阿芙蓉癖。前十數年。與伊親人某乙。合伴創一生意於該埠。歷年生意甚乙撑持管理。而甲則終日盤桓芙蓉城。與盧雉中。乙見其行為如此。以好言勸諫不聽。竟將生意決裂分件。後該生意歸甲承受。乙在該埠另創一店。生意日進。甲則吹煙賭博更甚。生意日下。不及數年卒至倒盤。有妻一子二。嗷嗷待哺。乙見可憐。念同宗派。且屬舊伴。即召之同住。再給資本別營生理。不意甲惡癖不改。致資本日虧。且屢索欵供揮霍。乙以言拒之。至前月二十六號。甲遽萌短見。在乙店樓上。生食芙蓉膏以醋和勻送下。不一時大醉不省人事。幸被店伴知覺。登時救治。得獲生還。如某甲者。可謂飛蛾撲火。尋死路矣。然亦足見煙賭之累人深也。當時檢查其身上。懷有絕命歌一紙。言雖粗俗。似多悔恨之意。錄之如下。樹頭老。樹枝好。不估麟頭五倫顛倒。我估世界老　才穷　到老。雖知半途叔姪唔估到自已係食龍肉。無味道。今日金鑲珠寶打哩老　才穷　唔估到生時食煙屎。臨盡食煙羔。紅毛藷。打哩老　才穷　好味道。真真好。前日做窮老。今日唔記到我連妻子姪兒無。倚靠你提攜教拒讀書從古道。等他成人沽恩不淺沽德報。等子孫榮華代代好。叔姪分別。吾無用人。不死何在。來世相[illegible]難以盡言。。云云。向有欠某某債項十數條。寫父欠子還等字。末行書民國六年二月初五日死人某某親筆。。

僑民請還革命軍債　◉小呂宋函。昨以孫中山請償革命軍債事。為帝制派反對。本坡警報社同人等。致電北京力爭。其電文云。北京大總統。段總理。財政部長鈞鑒。袁氏叛國。孫文募債起義。前聞閣議允償。近以反對。意又動搖。乞思僑民竭汗血之資。購亂黨之名。若帝制既翻。債欵又沒。即事敗罪深。功成財喪。公理無存。民心豈服。政府承認帝制糜費。不畏輿論反對。獨於承認義師軍債。畏帝黨反對。僑民不解。故佈區區。伏望察察。菲律濱警報社戴金華等叩。。

祀主與廟主斬雞之怪劇　◉壹齋函云。余訪員稱。於上月二十八號。搭火車旅行至怡里埠。停車息應。步經木偶祖師廟。見上人圍繞廟前。詢問何事。據看者云。今日祀主與廟主斬雞。彼補鐘者周某。廟主也。煙稍中年林某。祀主也。因此木偶係其父兄由中國帶來。故稱祀主。事因本月陰曆初六。乃祖師出遊之前後數日。祀主與廟主非常忙碌。即香紙寶燭生意。亦非常興旺。頃刻間曾有銀十餘盾。值火車到埠。。班迷信者前來參拜。如山如海。該廟主急於招待。不暇收拾。[illegible]將銀放於掛壁衫袋。後廟主隨翻揣覓。檢點銀兩。竟不翼而飛。偏尋不得。該廟主疑祀主林某竊去。兩人口角。變而爭持不下。均賭咒斬雞息事。今日舉行。故來觀者云云。聞者俱捧腹大笑不止。齊劇各坡木偶。皆已廢除。獨怡里埠巋然獨存。復現此種怪劇。僑[illegible]敢為學教。其猶鐺該坡子弟。不更大耶。迷信不淺者。亦可以已矣。

本坡

陸佑君喪儀紀盛　◉吉隆富商陸佑君。前在吉隆仙逝。已誌前報。茲悉陸君於本月十一號由東興花園出殯。葬於其自置之鵝雁山園。中西人士前往執紼者。數約四千餘人。除商工兩界外。政界則有四州府臬司。及四州府總參政司。與盛地參政司。學界則有尊孔男學校坤成女學校暨某某兩學校。輓聯祭軸。及中西樂隊甚多。不能悉記。其最為榮幸者。則為本坡督憲致送之大花球一座云。。

于人何尤　◉粵人蘇某。日前由白蠟來叻。寄寓於小坡大馬路伊威馮某屋內。候船回里。蘇近日因賭得彩三四百元。是以返里一行。馮見蘇因賭得利。貪念遂萌。昨日特偶偕百餘元。入柔佛博場。以博勝利。詎料連戰皆北。垂頭喪氣而回。數年所積血汗之資。一旦因賭輸去。歸咎於蘇之到寓。日日言賭。致令彼亦入賭局。遂與蘇齟齬。大生衝突。竟致用武。被蘇手執菜刀。斬傷其手。蘇不顧行李。旋即遁去。馮乃赴捕房報聞。轉入醫院調治。。

有病尚戀妓耶　◉潮人吳某。在柔佛某樹乳園。充工頭之職。昨因患病未愈。支取薪金八十餘元。來叻就醫。昨晚行經單邊街門牌八十四號。某下等妓院門前。瞥見一妓。似曾在柔佛相識者。駐足視之。該妓果以手招使登樓。不意吳登至半樓。病忽大發。猝簡氣倒。妓連呼之。不見吳應。乃鳴警笛。呼差前來。幷僱車扶吳乘坐。至捕房報聞。轉送醫院調治。。

學徒可惡　◉粵人陳某。在小坡某店。學習車衣。每月工銀一元。昨晚因與仝伴盧某。往海邊乘凉。店內祇留一人看守。不料陳妄穿書記羅某之衣服。羅某適回。不見其衣服何在。在店大鬧。謂在店內。覓致失物。實屬可憎云云。鬧畢。陳某與盧方自外返。羅見陳所穿之衣服。乃係己物。當即將其脫回。幷通知東主。將其辭退。。

逃女緝獲　◉潮人林全在武吉智馬律。以種植為業。有女名好義。年已及笄。尚未配人。去年十月廿五日。被工人林利。誘使潛逃。帶有金約指一枚。及金耳環一對。値銀三十餘元。同林利逃往吉寧丹埠。業經林全前往捕房報請緝究在案。頃現聞林利及女。已由吉寧丹埠之警察。在定順剩店內拘獲送案云。。

府案

西人威林歪馬斯。被控棍騙某公司一案。前數星期。在英國被捕。解回本坡待訊。伊原係隸籍車界。乘伍至叻。在某公司供職。至戰事發生時。從軍於法境。獲有戰功。被告昨日由鐵行輪船到叻。下午在三堂審訊。被告不認有罪。官展限下星期一乃鞠。准被告具保銀五千元。出外候質。。

惡卒律捕房。五百廿八號警差。被控侵吞贓物。即是黑壯一對。値銀五元。昨日在府堂審訊。官判監禁苦工兩閱月。。

求醫者看

李煥燊先生儒而醫者也當未考得廣惠肇方便留醫院第一名醫士之前已屢應友人之診輒奏奇效鄙人即其醫愈中之一也去年五月間鄙人患久咳之症屢醫不愈因[illegible]醫多以治標之[illegible]惟李先生則獨從本[illegible]故服李先生之藥[illegible]帖咳症便除今先生懸壺濟世鄙人因感先生再造之恩仰為登報特誌數言於[illegible]以表謝忱并使同病者知所問津焉

先生寓荳腐街門牌四號

鄙人馬得勝披露

丁巳年二月廿一日

中國羊城保險置業有限公司開設分局廣告

The Yeung Shing Fire Insurance & Investment Company. Limited. (Incorporated in China)

一次收足　啟者本公司實收資本銀五十萬大元經由廣州總商會調驗屬實詳奉北京政府核准註冊發給第六類公字第六十六號執照專做水火保險及置業按揭各生意現在中國內地及香港上海漢口各商埠開設多年所辦保務到處均稱安善茲為推廣南洋七洲府生意起見特聘南洋鴻發兩保險公司向海峽殖民地政府註冊存案合計實備資本銀壹百五十萬大元開設分局於星架坡庇能二處並在七洲府各埠設立代理專保房屋倉棧貨物傢私衣箱裝修船艇等項無水火意外之虞辦理格外通融價錢極其公道如遇意外尤為迅捷賠償素仰　僑商諸公熱心愛國請認明本公司為完全華商資本並在中國政府註冊之特色加以聯同兩公司合力進行尤屬資本雄厚伏望加意賜顧就近與各分局司理人及各埠代理人接洽無不額外歡迎也尚希留意為盼

當年董事

雷蔭蓀　香港新廣合金山庄
林護　香港聯益建造公司
伍學晃　香港茂利輪船公司
余斌臣　香港永豐隆藥材行
鄧仲澤　香港新廣合金山庄
周道莊　香港新廣合金山庄
陳霞　香港先施公司
馬應彪　香港先施公司

總公司總理人雷蔭蓀　司理人伍于瀚
駐叻總理人貢彼煒
總公司設在廣州長堤海珠頭自建洋樓
香港分局設在香港文咸東街四十六號　司理人余斌臣
石叻分局設在星架坡中街五十六號客六　電話第八九五號　司理人羅賓川
庇能分局設在檳榔嶼大街四號　司理人伍于瀚
吉隆坡代理瑞吉國貨公司
怡保代理廣生隆酒庄
其餘各埠代理陸續聘設
民國六年二月七號
中國羊城保險置業有限公司啟

HARIMA HALL

夏里嗎影戲班再換新戲

啟者本班自開演以來頗蒙　諸君獎賞因本班所演各戲齣均求極新極美之圖畫以應時需再換以傳大觀是以凡戲寓目者莫不稱其精妙茲本班又由歐洲寄到新戲多齣故將各齣槪為更換務使觀者眼界一新　[illegible]有與新早　[illegible]臨幸勿視作烟霧之過眼也

今十換新畫

頭場　七點四十分鐘開演
[illegible]復之畏縮二段
二場　九點十九分鐘開演
[illegible]林寄之恐怖二段
[illegible]對於不打非路之愛情四段
[illegible]竊路廿[illegible]浮羅之曲本[illegible]段
[illegible]中人之滅

一千九百一十七年二月一號

夏里嗎影戲班謹啟

福建

通飭保護華僑回國之部咨 △華僑回國。。地方官吏。。不加保護。。以阻僑商內向之誠。。實堪痛恨。。頃全國商會聯會會長呂逵先。。據出口洋華總商會會長。。唐文材函稱。。前清華僑回國。。各僑埠商會所給護照公文投遞地方官。。多能認眞辦理。。乃近年以來。。各僑商回國。。地方官不加保護。。即令領有護照。。亦直視若具文。。殊非獎勵海外僑民之道。懇請轉呈大總統諭令農部通告各省軍民長官。。嗣後對於各僑埠商會介紹僑商回國。。應飭地方官切實保護云。。呂會長經轉呈大總統諭令農商部咨行各省長官切實辦理。。茲閩省已接此項咨文已飭令四道尹及暨南局知照。。並附閩省從前規定保護回國華僑。。挾資回國。。經營生產。。或暫時回籍。。省親廬墓者。。均准向所在中國領事官。。或華僑商會。。華僑公共機關。。聲請證明。。給予文書憑照。。敍明姓名年籍執業。。賚赴暨南局換給護照。。除貼用花外。。所有請文領照。。概不收費。。 一華僑領有護照者。。准其隨時持向地方官廳聲請保護。。如其寓處鄉僻。。萑苻未靖。。或旅行地點。。危險堪虞者。。並照行商請領護照暫行簡章。。向地方官廳請派警兵保護。。 一未經領照各僑商。。或華工出入口時。。均應由暨南局派員切實巡視。。遇事指導。。並請水警認眞保護。。如其回籍經過地方。。有匪氛未靖。。爲生命危險之時。。並須由暨南總分局代請警廳酌派警隊爲之護送。。 一各地方官遇有關係華僑訴訟事件。。不得有拖累需索及任意壓陷情事。。如遇譏處。。其輕微各案。。未經訊明得實者。。尤應酌量情形。。依法隨時取保候訊。。不得濫予拘押。。 一在籍各華僑於財產上。。被人欺害侵奪。。或遭盜刼等事。。經聲訴地方官廳。。而不爲之秉公審理伸雪。。或故意擱延者。。准其逕稟本巡按使嚴飭遵辦。。

胡瑞霖來閩之消息種種

△北京消息云 胡瑞霖竭力運動赴閩省長任。。連日訪旅京閩人乞爲斡旋 某議長亦力任幫忙。。惟旅京閩人。。鑒以其在湘官聲狼藉。。在國會提出查辦反對極烈。。故均不願其到任。。

△、聞胡已於二月五日出京。。在津稍作勾留。。即赴閩接省長任。。

△又省垣胡氏日前有電到省長公署云。。來閩定在元宵前後。。所以不克即來者。。因旅京閩人及閩籍議員抗絕甚力。。彼故遲遲其來云。。

△又有鍾爲礎者。。自稱係胡瑞霖代表。。言胡已抵滬。。不日來閩。。彼大有希望之意。。溢於言外。。鍾乃前清進士。。夢想做官久矣。。其爲人衆所共知者三。。（一）在廈時發起福山同鄉會。。意在族廈福州商人。。每月担任若干爲常費。。彼則從中運勤。。求爲會長。。無如人皆知鍾之卑鄙齷齪。。不足以棄公益。。故始終不克成立。。（二）回閩時曾上條陳於前省長許世英。。言淸理洲田方法。。今日官產處之淸理洲田。。安知非本於鍾氏之策。。（三）袁逆帝制自爲時代。。鍾初選爲代表人。。後爲勸進之領銜人。。鍾之鍾特一求爲官僚不可得之人而已。。聞此次由旅京閩人。。介紹於胡。。胡以爲鍾係前淸進士。。必於紳界佔有勢力。。誰知其人品爲閩人所不齒。。猶不如一正八品之百姓。。安有勢力之可言哉。。

△又客自滬上來云。。在滬時知胡瑞霖之隨員甚多。。如政務廳長實業科長教育科長。。已屬於隨員某某矣。。客言如此。。亦有可信。。蓋日昨閩海道尹王者基辭兼政務廳長職。。未始非此之由。。至於胡之親朋戚友。。大半鄂人。。去歲已來有數人。。或住於閩北會館。。或住於客棧。。近兩約到閩投奔胡者尤多。。大半住於旅閩之鄂人公館內。。此公館皆在北門。。余（訪員）爲北門人。。故知之頗詳。。

◁謀得利之新式琴▷

啟者本號所售之琴爲南洋最特色之貨全身係用柚木製造并保用五年最新式之貨已到請君如有意購買盍來一觀

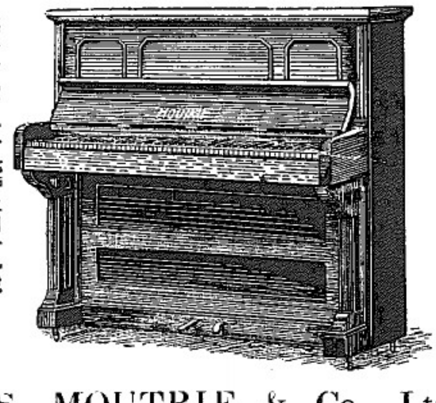

英一千九百一十七年二月十九號
來佛丞利士街謀得利有限公司謹白

S. MOUTRIE & Co., Ltd.
(INCORPORATED IN HONGKONG.)
RAFFLES PLACE

福號 福馨紅烟

本號代理怡馨紅烟價廉味美久爲僑胞稱許現今鶴山福馨烟莊主人爲提倡土產推廣歷羅超見特委任敝號代售茲者連帶到步[illegible]爲我衆僑胞告知如欲嘗鶴山[illegible]紅烟者幸勿交臂失之此佈

▲寄往外埠丹戎巴葛交貨價列

怡馨 大包一百四十庄每箱 FYB二十五元
怡馨 細包五百六十庄每箱 FYM二十五元
怡馨 細包二百八十庄每箱 FYS十二元半
福馨 大包一百四十庄每箱 FYG三十五元
福馨 細包五百六十庄每箱 FYE三十五元
福馨 細包二百八十庄每箱 FYV十七元半

木坡沽加稅餉每箱六元正
吉隆坡經理人廣祥發號
民國六年二月五號
漆木街二百十九 電話一四七七號 福源號謹啟

JOSEPH CROSFIELD & SONS, LTD.
(INCORPORATED IN ENGLAND.)
WARRINGTON, ENGLAND.
Singapore Office and Godown: 34, ROBINSON ROAD

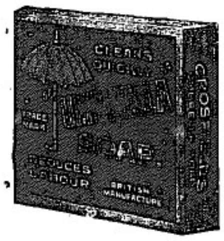

啟者現在市上最通行之上等傘牌肥皂（即雪文）乃係英倫約瑟克勞斯父子有限公司所製久已行銷遐邇天下馳名蓋皆精選上等材料製成是以人皆喜用莫不稱爲巨擘此等佳皂實有特效五種專去垢膩一也簡省工夫二也不損衣服三也不損皮膚四也質料純淨五也有此五效實與別家所製不同茲特辦至叻中諸君賜顧請至本坡勞敏申律門牌三十四號本爲字樓及貨倉面商便知一切特此佈告

英一千九百一十七年三月一號
新嘉坡約瑟克勞斯父子有限公司謹佈

MALCOLM BERANGER
SINGAPORE AND BANGKOK.
Red Heart Salamander No 1 Brandy.

◁桃標超等萬蘭地酒▷

環球市面最美味之酒乃晉蘭字洋行之桃標萬蘭池也此酒味香無匹而酒質純淨且於衛生大有裨益一經諸君嘗試必然繼續購買本坡各酒庄均有發售價值從廉

英一千九百一十七年三月一號
星嘉坡網咯 總代理人晉蘭字洋行謹啟

廣

中央電飭派員赴京

來電云。。本部籌議改良全
務會議。。本年三月二十日
各外。。特電請飭所屬醫務
官。如限赴京蒞會討論。
不能到會。。應准遴派所屬
每機關以一人為限。。會議
傳與會各員。。有所准備（
考核　四　編輯及章程　五
畫醫務進行。。希迅飭遴照
務部儲二十號　印。。

廣惠鎮守使監獄逃

。。現押人犯僅十餘名。。
。。詎有第五倉著匪黃坤甫
五號晚夜深之際。。花編鈕
八時。。始為獄吏看覺查
以藝爾犯係屬重要案匪。
覺發其逃脫。。恐有別情。
並將管獄員蕭滔撤革發交
究。。至其逃犯。。即以本軍

本省長組織巡緝隊

。。均有亂黨踪跡。。散播謠
省會地方重要。。尤應加意
巡緝隊。。額定隊員二十人
。。晝夜偵緝。。如探有亂黨
拿。。經已派定李寶為隊長
。。飭令認真偵緝云。。

教育界之蠹

務。。自吳某掌教育後。。
於各學校校長教員等職。。
一般鑽營者。必先納賄
教席。。如按圖索驥。。以為
。。只問其是否為吳私人。。
酒食徵逐者。。雖不適[illegible]
。。辭職入任。。皆吳之[illegible]
。。故各學校紛紛告。。大譁
。。因吳武敏插其人。。竟
高等小學之報告。亦吳
校校長。。假令以賄賂得
一番教員。。且所屬者
其必不勝任。。而亦屬之
被委為國中學校校長。
素性頑劣。宜將留歸之
亦行撤。。某內戚又來滿
輛。。又吳聯與我學
某為北京國學學生。。雖
額。。五百元不等。故歷
。十餘其九。。皆因運動
。或被擯出校。。郵華路
聞。往學將來。留學人才
興敝。。其其　[illegible]中途
額千吳某　入手[illegible]
業。。向當前同黨為踊
。。以為謝。。即卒致

元

本藥補元天之不足發天之先
[illegible]

自是血不[illegible]
靈敏[illegible]手
腦為之壯[illegible]
肯金錢耐[illegible]此丸
彝老者可[illegible]可
福至丸為護身之符

宜商之店

廣東

中央電飭派員赴京會議警務 △公署昨接北京來電云。本部籌辦改良全國警政。徵集意見。召集警務會議。本年三月二十日開始。一月爲期。除會員另咨外。特電請飭所屬警務處長。水陸警廳長。警局長官。如限赴京汪會討論。上列各員。如有特別故障。不能到會。應准遴派所屬重要職務。熟悉警務人員。每機關以一人爲限。會議應行注意問題。摘要佈達。俾與會各員。有所准備(一)公費 (二)撥練(三)任命及考核 四 編制及章程 五 其他改良刷新事項。事關規畫警務進行。希迅飭遴照。與會員名。並候電復。內務部個(二十號)印。

廣惠鎮守使監獄逃犯 △廣惠鎮守使軍事監獄現押人犯僅十餘名。向經派駐軍士一排。守衛嚴密詎有第五倉著匪黃坤南黃錦明二名。竟於去月二十五號晚夜深之際。挖開後牆一大孔。聯同逃出。迨晨八時。始爲獄吏覺察。即行赴署詳報。當時莫使以該兩犯係屬重要案匪。管獄員應如何防範綦嚴。乃竟被其逃脫。恐有別情。立令某闆官前往察勘情形。並將管獄員蕭潛撤革發交縣署看管。聽候查明分別懲究。至其遺缺。即以本署軍法課長古少梅接充云。

朱省長組織巡緝隊 △朱省長因邇來各處地方均有亂黨擾跡。散播謠言。希圖擾亂治安秩序。查省會地方重要。尤應加意防範。以保無虞。現特組設巡緝隊。額定隊員二十人。隊長一人。分布城廂內外晝夜偵緝。如探有亂黨匪徒踪跡。立即會同軍警拘拿。經已派定李寶爲隊長。李垣張安等二十人爲隊員飭令認眞偵緝云。

教育界之蠹 △報界公會主任先生鑒：廣東學務。自吳某掌教育後。一落千丈。緣吳素性貪劣。對於各學校校長教員等職。公然賄賣。大開方便之門。一般鑽營者。必先納重賫。拜吳門下。然後指名以謀教席。如按圖索驥。以致各學校長。不問其是否稱職只問其是否爲吳私人。如非執業吳門。或終日與吳酒食徵逐者。斷不還撤換。年來各學校校長更動頻繁鮮能久任。皆吳之作祟也。視學員俱吳援引之私人故查學後報告。大都仰承風旨。間有報告成績甚佳因吳欲撤換其人。竟將報告私改者。如此次第三高等小學之報告。亦吳所私改 有確証可指。各學校校長。既多以賄賂得來。而吳每委一校長。必附薦一冊教員。且所薦者。吳亦已明知其必不勝任。明知其必不勝任。而亦薦之。其故可想矣。 即如李柏雯被委爲留中學校校長。吳面薦教員六人。並聲言某甲素性懶惰。宜時督勵之。某乙人素佻撻不羈。宜留意其行檢。某丙輕文未通。宜注意其出題目。免使見笑柄云。 又吳嘱我粵人才罪狀。至爲昭著者。莫如考送北京清華學生。納出于賄賣之一事。每名額索酬紙二五百元不等。故歷屆錄送之清華生。北上就學後十居其九。皆以程度懸殊。不能及格。或自行退學或被擯出校。鮮能按級升班者。吳最貪圖財賄。不顧吾粵將來。留學人才。從此缺之。摧殘教育。營私舞弊。此其一斑。弟爲學界一份子。痛心我粵學務敗壞于吳某一人手上。因調查其平日劣迹確據。陸續寄呈。尚望貴同業爲維持教育。誅除學蠹計。按日排登以爲迎射。則幸甚。此候撰安。弟葉好直上言。

源振豐新到肥料廣告

(欲購優等肥田料者注意)

植物各種端賴培育之功而滋養有方必資肥田之料誠以田園中本然之泥土肥氣有限非加用此肥田之料以補助之則難望植物之易於發榮收效之可臻豐厚也然肥田之料不一其類惟最易與各種植物化爲同性體之肥田料者斯爲最優等最宜用以滋培熱帶各種植物且其用料能比尋常所用等料之費較省而其功效能比尋常所用等料之力較大也近敝新有辦到即是此最優等之肥田料曾經化學師驗過評定給有證書可據惟開辦伊始志在招徠價格從廉零沽大宗亦隨利便 諸君有業種植者請即來購一試定卜植物易臻茂盛當知敝言不謬也倘蒙 光顧格外歡迎

中華民國六年丁巳元月初十日 已

實叻老巴虱口門牌 一百廿八號 一十六號 一十七號 源振豐披露

聯泰水火保險有限公司廣告

Lun Tai Mutual Fire & Marine Insurance Co., Ltd. (Incorporated in Hongkong)

本公司實備華商資本壹百五十萬大元分作陸萬股每股二十五元壹次收足經在香港英政府註冊復在南洋七州府存案專保水火兩險凡各通商口岸倉棧舖屋行號貨物傢具裝修衣服財產陸上無火險之虞與及來往船隻運載貨物船売機器海面全賫安靈之責至兵險賊險均可受保所有保險章程悉照英例辦理尤加格外通融倘有失愼賠償爽快 諸君惠顧請向本公司接洽無任歡迎

茲將本公司創辦總理人名列

李煜堂 廣東銀行 聯益保險公司
黃碧荃 康年人壽公司 粵安銀業公司
李葆葵 寶興泰南北行
馮達卿 均安隆南北行
梅鶴雲 誠德銀號
吳東啟 華洋織造公司
麥禮廷 裕盛隆金山庄
勞瑞生 福源石叻
程遠浦 乾元南北行 公慎昌洋參行
高亮清 新德隆罐頭 遂勝隆金山庄
謝侶松 萬成興南北行
鄭月波 新萬和行辦館
關淮洲 永德銀號
周詠春 永和興茶庄
黃德仁 紹記呂宋庄 紹興輪船公司
黃浦南 全記銀號 平安保險公司
曾宜邦 永存銀業公司
關瑞石 永存銀業公司
李榮光 順利榮南北行
李順帆 榮興銀號
梅蔭棠 誠德銀號
譚煥堂 均益營造公司
馬海東 馬葆記船務
關瓊選 綸安輪船公司
余鑑泉 萬祥參茸行

香港總行置在文咸東街

當年職員

總司理黃碧荃　司庫長李葆葵
正主席梅鶴雲　司庫員曾宜邦
副主席黃德仁　司庫員關淮洲　司庫員麥禮廷

叻行分設辦事所

雪蘭莪關設在吉隆坡諧街一零七號 代理黃暢南君
大吡叻關設在怡保列治街五拾號 代理李子長君 李鏡泉君

駐叻聯泰水火保險有限公司分行司理李亮琪謹啟
辦事所設在土庫街五十四號上海保險有限公司內
中華民國六年二月十三號

人生百歲爲期其中除去幼稚無知之歲月老耄無能之光陰其實可以任世事建功勳爲斯世謀幸福者爲日實覺無多則最可愛惜最可寶貴者非此康強之日乎彼徒愛金惜錢一任其身體之虛弱一任其精神之困倦而不知加意培補豈不自誤之甚耶本藥行主人深明乎此中之原委故不憚研究不惜工本創造此福至丸行之數百年馳之五大洲人人皆稱至寶能使身體康強能治萬端疾病氣不足者服之氣自足血不旺者服之血自旺服之至一月之久定必心思大加靈敏(腦氣筋充足也)手足大加活動(氣血營充足也)力爲之強(筋力堅也)胆爲之壯(膽汁盛也)服之其精神如此未服其困倦如彼諸君尚可惜金錢而不服此丸哉此丸實爲至平至穩之藥絕無偏寒偏熱之弊老者可服壯者可服少者可服婦人可服今各國之高等貴人必以福至丸爲護身之符者職是之故也

主治效能

先天不足 腦筋頭痛 腦漏耳鳴 風濕膨脹 血荷氣竇 頭昏眼花 神疲力倦
後天失調 面黃骨瘦 腦暈目眩 腦膈善忘 心神不寧 胃不消化 四肢虛驅
腦虛神短 腰痛腳軟 肌骨麻木 腦脊板硬 節腕疼痛 肝經失調 左攤右瘓
心忡驚悸 風濕骨痛 腎尻酸痛 日不精神 胴續艱難 老年衰弱 諸虛百損
唇白面青 染死人風 小便頻數 夜不成寐 跳舞風病 婦科諸症 照單服食
筋系疼痛 腰痛腿軟 夢遺淋濁 少年斲喪 山嵐瘴氣 無故哭笑 萬應萬靈

價目 每瓶一元 每打十元

福玉大藥行 固本補腎汁

主治

一治腎虛氣弱陽痿精流凡腎內必有氣此汁能使腎氣盛能使腎乳壯而運動靈能使腎囊完而精液足能使腎門堅固無夢流遺洩之患能使腎盂豐滿有多男強種之占
一治腎枯血少陽事不興凡腎內必有血此汁能使腎內血源壯旺血液清潔盈至血源壯旺則所生多是男兒且身體必魁梧雄健至血液清潔則所生男兒必聰明秀雅此研究家者爲一定之理也今此汁兼具兩能誠爲最妙之至寶也
一治頭暈目眩偏正頭風或時見天烏地黑或時見滿天星斗一服此汁各病盡除
一治腰骨疼痛坐臥不安夜睡轉側時覺板強久坐起立腰即疼痛及一切腰腎之病
一治神魂不安心忡驚悸眼目昏花迎風流淚齒牙疼軟咀嚼無力口歪眼斜耳竅閉塞耳鳴耳聾等症
一治婦女子宮寒冷久無子嗣經期不定赤白帶下經前腹痛經後腹痛等症
一治老人夜尿元氣漸衰腎水久虧腎火漸微等症

腎元虧損 腎部勞傷 腎虛氣喘 腎冷精流 腎虧腿軟 腎虛腰瘦 腎傷陽痿 腎敗神衰
腎寒液薄 腎燥精干 腎枯無子 腎虧形疲 腎傷本竭 腎脹白濁 腎家各病 悉爲主治

價目 每瓶銀壹元五毫 每打銀壹拾五元

此汁能壯腎培元能強腎固本能補先天之不足後天之失調能使左腰之濕活右腎之靈動能復已散之元陽能生欲絕之眞陰有病者能使之無病無子者能使之有子能使水火相濟而挽色慾之傷殘能使胃口加增而振老年之痿敗婦女月信之不調轉爲月經調順體壯而健小孩體弱之肌膚變爲長發自然強健而肥誠功參造化普救衆生之妙藥然效奏如神拯濟人群之聖品也身常負病欲求健康者胡不速購是靈藥爲君重衛生欲求良藥者盍不即試斯良劑

分售處

怡保 寶豐商店　三孖冷 五洲藥房　泗水 三昌公司
庇能 中法藥房　吧城 三昌公司　坤甸 南安機號
金保 會豐商店　馬六甲 安樂藥房　棉蘭 中法藥房
太平 會豐商店　吉隆坡 五洲藥房　泗水 中華公司

丁巳年正月初十日

總代理 石叻大馬路 會豐商店

服法每日三次每次一匙飯後服

丁巳年元月初十日

叻報附張

每日隨報附送

星房虛昴停刊

專件

整理賦稅計畫書

張錫綱

竊維八政首重國用。大學亦言理財。古聖人不諱言財。良以財政爲百務之源。而庶政之本也。然處今世而論財政。與古代有別。古代財政。守量入爲出之經訓。今世財政。採量出爲入之原則。蓋今世之國家。類持進取主義。其興設之事業。因隨日月而增加。其必需之經費。亦隨日月而澎漲。民國肇興。秉此主旨。而財政困難。則日甚一日。前二年借外債。既不免爲飲鴆止渴之謀。近二年東扯西挪。又未免蹈剜肉醫瘡之弊。夫國家之財源。以租稅爲主體。租稅之制度不立。統系不定。而欲求財政豐富。國用充足。是不明治本之術也。租稅之原則。在求負擔之普及與公平。故其租織得大別爲二。一收益稅。一消費稅。收益稅能公平而不普及。消費稅能普及而不公平。必二者並行。互相調劑。互相補充。始可謂之完全租稅制度。而證之吾國今日情形。則難言之矣。關稅受制於國際條約。鹽金關係於歲入大宗。但可議興利剔弊。不能議改絃更張。此固勢之無可如何者。居今日而言改良吾國稅務。僅可從收益稅入手耳。約收益二字之定義。即離於人之關係。自永久連續之財源。而生出之所得。是各國收益稅之種類甚繁也。吾國舊稅與收益稅相近似者。厥惟田賦一端。夫就吾國今日之大勢而論。收益稅中。僅具田賦一項。寔非減色。矧此田賦辦法。尙有不能盡合於收益稅原則者在。竊嘗深思熟慮。以爲吾國財政。亟應着手而極有把握者。莫過於增加田賦。與整頓田賦兩端。今試分述於下。

一目前之增加方法。 吾國以農立國。故田賦爲歲入大宗。然立法既久。流弊滋多。日前報界清賦之議。雖竭議自頭緒。然刻己作施。將來何日實行。尙未可知。縱或實行。亦祇能視爲國家百年大計應爾爾者。於目前財政危急。固毫無裨補也。晚淸士大夫。紐於淸初永不加賦明諭。無論財政如何困難。終不敢提及加賦二字。冒大不韙。今何時乎。國體已更。時移世易。當然不受此論之束縛。再進而就地價與純收益。論之。今日之地價。比之淸初。奚止倍蓰。今日地主之純收益比之淸初。奚止倍蓰。稍知國故者。類能言也。值今日國家主義一日千里之秋。國家課諸人民之率止此。人民納諸國家之率亦止此。試一就良心上言之。誠不知奚以自解。則即持此一端。已足爲加賦之強固理由。 側聞財政部擬加田畝稅。已有成議。夫按畝徵稅。本甚合法。惟揆之吾國現在情形。田畝未經淸丈以前。遽爾按畝議加。竊恐扞格難行。何則。吾國田畝之面積廣狹。全國不一。分等帶則。省各不同。魚鱗册早經散失。田畝與稅額。久相背馳。重以吏胥擅權。隱瞞之事。飛洒之弊。所在有之。良善之民。祇知按照糧單。每年完納若干。詢以每畝究應納賦幾何。大都茫然不知。故欲按畝加稅。必須待至淸丈以後。而救目前財政急需。惟有仿照帶徵。法。爲平易近民。考淸代耗羨。及近時海塘捐帶徵等。各省均照帶徵辦法。酌賦施行。無不稱便。今若依此方法。按照各種糧戶糧單。所載金額。酌加三分之一。或四分之一。官廳一循舊日手續辦理。無激無偏。人民亦惟知視舊納稅額增三之一。或四之一。並非新立名色。聳駭耳目。斷無起而反抗之理。國家由此歲增二三千萬元之收入。查民國四年。預算田賦歲入總額爲八千萬元。如加三分之一。當在二千六百萬元以上。即加四分之一。亦得兩千萬元。未嘗不可暫作補苴之計也。論者謂蘇之蘇松太。浙之杭嘉湖。汴之衛輝。贛之吉安。賦役之重。甲於全國。似不能再事增加。以蹙民困。殊不如此等地方。數百年來之負擔。皆較他地方人民爲重。似不妨猜爲特別區域。免其增加。稍有人心。稍有常識。亦不至作不平之鳴。引爲口實。論者又謂田賦向以蘇浙爲最重。如蘇松太杭嘉湖則聞 安從得此二千萬元之數。然吾竊有說。曩嘗服務湘粵兩省。展其龍畝。察其耕作。調查其收穫。大都粵歲三稔之田。湘皆兩熟之產。收益之數。無異江浙。甚或過之。詢以每畝納稅幾何。少者僅數十文。多者亦不過二百文。較田賦最重之區。祇及五之一。或四之一。天下不平之事。孰過於是。雖倍徵之。似不爲過。故由前言之。既不可[illegible]食。由後言之。則猶可截長補短。此錫綱對於增加田賦之意見也。

聯話

翔聲聯話

大凡聯語文字。語語能據事直書。自有一種眞性情。流露紙上。若必故意裝點。以駢麗詞藻爲能。識者見之。一望而知爲虛飾。甚無謂也。上海愛國女校。於中學本科外。特設國文體育專科。近年體育科由常熟龐醒躍。宜興朱了洲。兼任教席。並請美儒麥克羅夫婦。特授種種球擊新技。精神煥發。名重一時。去冬江蘇省立學校。暨揚州開聯合運動會。愛國女子體操。爲全省女學之冠。與會諸女士競勝歸校。國文科陸璋女士以聯語誌盛云。演武上揚州。羨諸君女手纖纖。推倒一時豪傑。尋詩游歇浦。賴我輩妙材矯矯。維持千古文章。後兩面着想。俱從直筆。絕無如塗塗附之病。吾華自海禁大開。利源外溢。人有江河日下之勢。西歐姑弗論。即與東洋北較。亦一落千丈。近來上海蘇君道生。主持長崎商會。我國僑日商家。營業得稍稍振起。惜乎天不永年。去冬猝歿於長崎醫院。海外華商。同聲嗟悼。某君輓之曰。卅年歲月儲精膽。謀祖國之富強。惟此公竭意經營。推廣中華商業。三島風雲多變幻。望長崎而憑弔。更誰是一腔熱血。扶持東海僑民。蓋紀實也。

文苑

蝶戀花

有里兆榮前兆富。近接公輿。都是平康路。捲上珠簾開繡戶。美人倚立斜陽暮。喝到肩輿門外住。客至傳呼。獻茗添玫露。相對多情頻絮語。空勞不管旁人妒。

女號先生名最著。愛聽彈詞。閒步尋書寓。引上高樓名雅趣。故高身價教人慕。一種溫柔饒態度。抱起琵琶。半晌調絃柱。唱到開篇纔幾句。客來又要周旋去。

酒館亦分南北部。海錯山珍。價目懸牌註。好是同興湯爆肚

美國紐約準

濾典司牛乳公司製造

飛鷹牌牛乳

若有變壞之罐限領貨後一月內來換過期或號碼不對無效

本坡政府 採爲軍用

牛乳之淸潔與否在取牛乳得法與不得法而已猶牛體之精強與否在飼養牝牛得法與不得法耳波典公司之牛乳所以新鮮厚結熱化及種種優點其法無他不過使牛體平時潔淨而處廣大之牧野多吸空氣製造飛鷹牌牛乳係格致科學上乳油糖質等物務求配合勻當故嬰孩不獨得衛生肥壯且齒牙完好骨架健全肌肉堅强否則配合不得其法若乳油過多則嬰孩外觀雖肥壯中質軟弱故將飛鷹牌牛乳飼養嬰孩較其他食物更美又有牛標牛乳水及化氣乳兩種皆取自壯健牛母以最合衛生之法裝罐理其事者盡係上等專門技師可久藏不變色味如新牛乳然且便於攜帶旅行最合南洋一帶之地以其能降火氣消洗腹中渣積不特滋養身體而已專此佈告

鷹標老牌牛乳僅有一種無大小之別買客諸君乞細認鷹頭以杜假冒

中國南洋總經理 公利洋行謹啓 中華國貨公司

電話第一千六百八十九號

民國六年三月七號

韋廉士紅色淸導丸

PINKETTES

康健禮物 奉獻堂上

年老人往往大便閉結旨居多因而胃納少進肝火上升頭暈目眩眼眶酸痛時患頭痛皮膚燥癢等症接踵而起矣閣下之令尊或令堂曾患以上諸恙否購備韋廉士紅色淸導丸一瓶定必遺福於尊堂也請爲做法朱瑞甫君之對於彼之令堂朱君來示云 家母素患肝氣係年老胃力薄弱大便失序韋廉士紅色淸導丸試之效驗非常且鄙人等壯年人每於膏粱厚味之後服一粒異常消快亦衛生家之要需也如尊處無從購買請即寄郵票叻銀五角至星架坡土庫街韋廉士醫生藥局原班郵奉一瓶可也

夫婦共占勿藥之喜

夫患肝胃氣痛妻患婦科諸症均由韋廉士大醫生紅色補丸而獲全愈

藥能治疾者謂之靈藥謂之假藥之藥可也如若購買不能治病之藥此之謂虛擲金錢耳試知何藥可能治疾必先聞親自閱歷者今有一藥乃是天下馳名之聖藥在中國已治愈千萬人矣且在天下文明各國已曾功效至著矣此則汝可深信無疑慮矣即韋廉士大醫生紅色補丸是也

中國各省各商康健安樂者固多然亦有疾病相侵身體軟弱痛苦纏綿者韋廉士大醫生紅色補丸必不可少也即如父母夫妻或老或幼由此丸補血健腦之功而獲康健者亦不乏其人也請觀邱吉潤先生之來書便可知矣閣下如患血虧腦弱所致之疾易不做效邱君自今日始購服此丸因浙江磨司寺公和典邱吉潤先生來信云鄙人九年前肝胃氣痛頭痛自買藥紅色補丸服後諸病好全余妻十二年前起腳腫肝胃氣陰虧月信不調肚腹疼痛四肢寒冷服用韋廉士大醫生紅色補丸之後百病消除康健無比余與妻子特奉照片兩張以鳴謝悃 韋廉士大醫生紅色補丸專治 血薄氣衰 諸虛百損 少年斲傷 房事無能 瘋溼骨痛 腎虧腰楚 胸肺萎弱 胃不消化 乾溼癬癩 山嵐瘴癧等症以及婦科各症尤著靈效凡經售西藥者均有出售或直向星加坡土庫街韋廉士醫生總藥局函購亦可 價銀每一瓶一元二角半 每六瓶七大元 星加坡銀 郵力在內

小書奉送 如有患胃症者請書明信片寄至以上地址索取小書一本名曰何物可食如何食之或尊夫人有病可來示索取婦女疾病小書一本原班即寄

復新燒鴨尤其著。。席上微聞香澤吐。。賭酒猜拳。。豪興因花助。。費却萬錢應下著。。呆呆枉作周郎顧。。彈鼓箏喧朝又暮。。脚色京都。。絕藝兼文武。。燈火自來高下布。。座中人滿無空處。。纔下肩輿爭引步。。不避包箱。。正梟英洋五。。少待片時無意緒。。紛傳叫局紅箋去。。滿地爐花俱不數。。則有清音。。金字招牌豎。。一榻橫陳鋪設具。。味高偏有茶香助。。甚閣沿街添幾處。。絕好堂倌。。都是蘇州女。。遇到殷勤新豔布。。眼溜波斜勾人住。。無限風光費欵浦。。暮香朝朝。。不惜金揮土。。飄泊天涯人幾許。。乞兒暫作豪華主。。不信相思眞有樹。。底事諸君。。竟被風流悞。。回首方知行役苦。。何如收拾尋歸路。。

日恒紅煙廣告

本埠

正日恒八兩一百四庄金鹿嚜　每箱價銀四十四元
日恒四兩二百八庄金鹿嚜　每箱價銀四十四元
日恒二兩五百六庄金鹿嚜　每箱價銀四十四元
日恒一兩五百六庄金鹿嚜　每箱價銀二十二元
日興八兩一百四庄金鹿嚜　每箱價銀二十九元
日興四兩二百八庄金鹿嚜　每箱價銀二十九元
日興二兩五百六庄金鹿吻　每箱價銀二十九元

寄往別埠由丹容巴吉交貨價列

正日恒八兩一百四庄金鹿吻　每箱價銀三十七元
日恒四兩二百八庄金鹿吻　每箱價銀三十七元
日恒二兩五百六庄金鹿吻　每箱價銀三十七元
日恒一兩五百六庄金鹿吻　每箱價銀一十八元
日興八兩一百四庄金鹿吻　每箱價銀二十二元
日興四兩二百八庄金鹿吻　每箱價銀二十二元
日興二兩五百六庄金鹿吻　每箱價銀二十二元

民國六年陰歷元月初十日
新嘉坡坡瑪右單邊街門牌十二號日恒號

吳成源公司茶烟廣告

本公司紅烟揀選正地道上等烟葉不惜工本專心配製香純味厚甜喉生津兼辦各種名茶揀裝精良焙製得法俱佳品也如蒙　惠顧格外歡迎

△茲將紅烟名茶價目開列▽

吳成源火船嚜大包壹百四拾庄紅烟每箱沽銀三拾六元
吳成源火船嚜中〇伍百六拾庄紅烟每箱沽銀三拾六元
吳成源火船嚜中〇式百八拾庄紅烟每箱沽銀十八元
吳成源鹿球嚜四兩二百八拾庄紅烟每箱沽銀三十六元
吳成源雄鷄嚜大〇幼絲一百四拾庄紅烟每箱沽銀卅四元
吳成源雄鷄嚜中〇幼絲五百六十庄紅烟每箱沽銀卅四元
吳成源雄鷄嚜中〇幼絲二百八拾庄紅烟每箱沽銀十七元
吳成源雄鷄嚜細〇幼絲五百六拾庄紅烟每箱沽銀十七元

△本坡沽每箱加稅餉銀六元▽

吳成源鷄嚜二兩壹百六拾庄古勞銀針茶每箱沽銀八元
吳成源鷄嚜二兩一百六拾庄正山〇種茶每箱沽銀七元
吳成源鷄嚜六兩一百六十庄六安茶骨每箱沽銀八元
吳成源鷄嚜八兩壹百〇庄頂舊清遠茶每箱沽銀十一元　以上〇代包

舖在馬交街門牌六號電話壹仟四百八拾號

吉隆坡吳成源公司枝店　芙蓉街門牌一百零六號　經理人鄧伯苗君
大小吡叻坭羅吳成源公司枝店休劳街門牌三十二號　總代理人李孝章君
芙蓉大馬路　代理人海泉號
蔴坡絲絲街　代理人天福隆
坤甸　代理人廣生堂

丁巳年正月十一日　石叻馬交街　吳成源公司謹啓

"Gaiety" Picture Palace.

雅池出色大映戲

◁本班在小坡吉寧街太師公廟對面▷

二月初二新到□影戲蔡公松坡運棺回家
敬告本班特演首本開演六天
中華民國第一偉人蔡公松坡歿於東瀛其靈櫬由新銘輪船運過抵埠時攝片甚盛蔡公松坡在日本身故運棺到北京靈櫬到東瀛□致祭靈櫬并炮車旗制甚多前有同胞兄弟後有共和軍兵各國軍兵手執刀槍鼓樂吹笙甚是熱鬧可觀其事最新各等諸君駕臨到本園注意注意

附啟者此段新戲拜五夜十點鐘開演

中華民國六年陰歷二月初二日
英一千九百一十七年僤不哇里廿三號

本園主人佈

廣恒紅煙

本號紅烟創製經五十餘年久矣馳名中外而於南洋羣島尤蒙各界士女所鑒賞其香純味厚與別家迥殊且能辟瘴除痰有益衛生洵爲市上之冠而亦國貨之特色者也如蒙惠顧格外歡迎

▲茲將現在本坡沽出價列▼

廣恒八包一百四十庄紅煙每箱沽價銀五十元
廣恒細包五百六十庄紅烟每箱沽價銀五十元
恆機八包一百四十庄紅烟每箱沽價銀三十一元
恆機細包五百六十庄紅烟每箱沽價銀三十一元
廣祥生大〇百四十庄紅烟每箱沽價銀二十六元

▲寄往別埠在丹容巴吉交貨價列▼

廣恆大包一百四十庄HH紅烟每箱沽價銀四十四元
廣恆細〇五百六十庄K.H.A.紅烟每箱沽價銀四十四元
恆機大〇一百四十庄H.C.紅烟每箱沽價銀二十五元
恆機細〇五百六十庄H.C.B.紅烟每箱沽價銀二十五元
廣祥生大〇百四十庄K.S.紅烟每箱沽價銀二十元　以上〇代包

大中華民國六年二月五號　星嘉坡廣恆號謹啟

總行　廣州省城杉木欄廣祥
各埠枝店
香港恆記　江門廣恒
馬六甲廣和生　芙蓉廣生
金寶恆機　巴音廣生棧
吉隆恒機　坡底廣生棧
積莪營廣棧　地摩廣棧

固精丸

久溺遺洩　固本填精　男科保種要藥

此丸不惜工本上等藥料監製專理腎部體虛固本生血生精壯陽力久戰不虛種子保體衞生藥品專治久流白濁夜夢遺洩滑精糊口腎虧陽衰不堅舉子嗣維難夜尿多病腰膝軟痛藥到立見功效精神生氣血強種強體保腎還少實驗良藥每罇定價銀一大元每打十元

楊耀宗醫生專科　花柳各症實愈丸藥

包愈花柳骨痛水

此藥水扶元褪毒救世之金丹專治花柳遠年近日毒入筋骨疼痛寸步難移遍身上中下各部見痛或消或腫走上走落常時復發餘毒未清筋骨酸軟返風見痛結毒壓腫痛爛輕重各症楊梅毒疳疲腫爛便毒魚口壓腎不愈幾危重症兒腫見痛各部腐爛花柳諸般大小新舊等毒可靈效毒藥到立見功效逢毒必解逢痛立止逢爛快捷生肌逢症實愈天下第一聖藥入口香甜藥性正氣並無辛苦漏墜傷身之弊老少強弱可服萬醫萬愈良藥限飲一樽包愈連服六日逢毒禧消

價目　大瓶每枝二元五角　小瓶每枝一元

花柳速愈搜毒丸

此丸中外第一家醫花柳症包保全愈神藥專治疳疔苦巢便毒魚口橫痃墜毒骨痛爛脚痔漏餘毒未清痛腫腐爛痕癢花柳幾危重毒諸般各症遠年近日等毒藥到患除輕症三四日可保全愈如重症解毒甚遠愈症快捷實事求是之良藥萬醫萬全之金丹藥性温散正氣解毒猛力並無辛苦漏墜傷身之弊如初染瘋症及前有誤服別家墜毒斷種之藥速食此丸兩料包保解愈亦無斷種之患經驗數十年妙藥存心行世挽救同胞如有花柳之毒不論輕重症此丸一樽立能功效快愈此丸單內治症用藥內外批明醫理有花柳者買丸一樽勝過請醫師多矣不妨一試方知不謬每五服分五日服每服有廿四粒鐘之藥力每枝二元

分售處
吧城三昌公司　泗水三昌公司　庇能中法藥房　坝羅會豐商店
馬六甲安樂藥房　太平會豐商店　金保會豐商店　小坡會豐商店
三吧冷五洲藥房　棉蘭中法藥房　泗水中華公司　吉隆坡五洲藥房

總代理　石叻大馬路　會豐商店

此片如有欺言獎賞育亨賓質願補回銀壹千大元

返老還童　YOHIMBIN　鷓鴣標固本片　TABLETS　正育亨賓

鷓鴣牌子正育亨賓固本片用育亨賓樹皮製練成精其育亨賓之性質人所共知再合以貴重藥品化學泡製性極和平無燥熱霸烈之弊有返老還童之功與別家所售無育亨賓質者不同如若不信請一試之此片專治陽痿不舉及一切虛弱等症啟爲靈驗服之龍馬精神延年廣嗣無論皓首老人青年弱體連服三天定必元陽充足活潑生機操券可待無論何種補品均未有此藥之功效眞益壽之靈丹爲家之寶夜詞云曾天地之化育易曰精固足以幹事惟此育亨賓有焉謂予不信請嘗試之經驗者所贈保證書多不勝載總以過來人乃能道其詳

邇來藥物騰貴前途紛紛增價本商店不得已而加增微末以顧血本賜顧諸君伏祈　諒之

價目　每枝一元八角　每打十八元

服法　每日服三次每次服一二片用茶送下連服三天定日奇效從此根本堅固自能任意歡樂可保一生康健

分售處
小坡會豐商店　金保會豐商店　太平會豐商店　三吊冷五洲藥房　綿蘭中法藥房
暹羅中法藥房　馬六甲安樂藥房　巴城三昌公司　泗水三昌公司
吉隆坡五洲藥房　泗水中華公司　安順漢昌公司　坤甸坡南安棧　庇能中法藥房

丁巳年正月初十日

總代理　石叻大馬路　會豐商店

京省

政府外交方針未改變

●日前外間頗有一種揣測之辭。謂政府當局。於最初所持之外交方針。已有變動。其實毫無根據。蓋提出抗議時。政府之意。固以既後德國封鎖通牒。爲無歉認之理。而除抗議外。又無話可說。故以絕交爲抗議之歸結。實屬當然之事。此層於外交前途。亦決無變動。至於絕交以後。所謂隨宜進行。當時固未十分決定。今亦無所謂變動也。試舉所聞以證之。昨晨某君等入謁段總理。詢及時局。段氏答云。對德外交。最後果至何等地步。目前尙不能預測。現在馮副總統已來京。政府擬與熟商一番。再行決定。至我國此次抗議。全注重維護公法立言。本無一毫私利之念存乎其間。惟國家自身之利害。亦不可不權衡輕重。設如我國最後出其斷然之行動。而他國對之。能與以相當具體之條件。我亦當斷然赴之云云。斯言固與對美照會中。所謂必要之隨宜進行。毫無牴觸者也。前日又有人晤及伍朝樞參事。伍氏述其個人意見。謂宣戰與否。利害交錯。頗難分別。但悉心比較。兩利取重。兩害取輕。似以宣戰爲利多害少。至論宣戰之後。是否加入協約。抑與美國取一致行動。此亦問題。論理由自以與美一致爲宜。但亦無一定之拘束也。伍朝樞氏之言如此。亦可窺見伍總長意見之一斑矣。

●昨據某人之言。謂中國對德交涉。設此後竟無宣言絕交之適當名義。則協商諸國。將強我脫離美國之勸告。逕取加入戰團之形式。則是協商方面。無論如何。已必欲將我牽入戰局矣。又據外交界風說。日前謂某國之所謂正式勸告。業經提出勸我對德宣戰。加入戰團。且謂如不宣戰。將於我國不利。並聞有某國公使爲之助云云。此種消息。確否不可知。

●二十一日東京電云。東京外交界之觀察。中國加入協商方面問題。中國有力者。與協商方面。確可信其正在研究中。且今次加入此問題。與前年引入問題。其性質全然不同。純以中國之利害及地位爲主眼的。可謂爲熟慮加入利害而發者也。

●衆議院外交委員孫潤宇君等六人。於前月（廿一日）午前。赴國務院訪段總理。對於中德外交事件。長談二鐘之久。其間答各節內容。尙爲秘密。無從偵悉。惟聞段總理有云。此次對德抗議。原爲尊重國際公法。保護人民生命財產起見。不得已之舉動。德國苟不能容許所請。則於愛護中國體面。不傷中國主權範圍內。當另出國利民福之舉以應付之。惟事關重大。必須再行從長計議。甚願議員諸公體察時艱。共相研究。以定國是。國家幸甚云云。孫潤宇君等六人。又於午後五時赴外交部新公所。訪伍總長。伍總長以病初愈。前月廿一日。初次蒞國務會議。又初次見客。耳目微聵。聽覺仍多不便。故與公子伍梯雲參事。同出接見。詳談中德交涉經過情形略談。過時已傍晚。孫君等始辭而出。

長沙開會歡迎盧漢生

●主席報告　前月二十日上午十二時。各界假教育會開會歡迎華僑盧漢生君。公推熊研老爲臨時主席。當即出席。謂盧漢生爲廣東惠州人。世居南洋霹靂埠。以礦植爲業。此次因送故友卿烈士人寰遺骸。不遠千里來湘。湘中同志。實深佩仰。故特開會歡迎。以聯湘粵同志感情。而表盧君信義。至於盧君事蹟。因氣促不能多言。請葛耀君代爲報告。葛君曰。盧君聽受同志歡迎者。蓋有二義。第一。盧君爲中國功人。光緒二十六年。與三十三年。先後與劉思復謀粵未成。迭受險阻。三十四年。鎭南關之役。既身臨前敵。復捐募巨款。宣統元二兩年。謀繼不調。辛亥癸丑。以及去年恢復共和之役。無不身臨其事。募捐軍餉數百萬。誠爲民國難得可貴之功人。第二盧君爲信義男兒。此次不遠千里。自出資斧。運送柳人寰遺骸回湘。篤交信友。令人欽佩。此盧君以前之事實。以後尙望盧君聯絡華僑。提倡實業。使中國日躋於富強云。

●盧君演說　盧君年不過四旬。著西裝。操粵音。雖以京話出席演說曰。漢生無德無才。今蒙開會歡迎。實不敢當。溯年從事革命以來。同事者貴省人爲多。將來粵漢鐵路成立。貴省據民國之中心點。爲南方之重要地。論實業則無地無礦。無礦不發達。論人才則有黃克強推倒滿淸二百餘年之專制。復有蔡松坡挽回已死之民國。至於敝省與貴省關係密切。此行之目的。一在護送我最親愛之柳烈士。一則游歷我最欽佩湘南。一聯絡我西方諸堅忍不拔之同志感情。甚希望諸公再加勉力爲國。漢生不敏。願隨諸君之後。　未完

頌揚盛德

公啓者本坡金盛隆木料公司組合之初曾蒙林君推薦從中斡旋鼎力督助且內外應酬各費所耗不貲概由林君自行擔任幷不開及公司分文及公司成立諸股友之合約幷經載明此後合股同人倘有意見不合橫生枝節情事當由林君解決不得私相爭訟夫拚心力爲人合群出貲財代人辦事世界義俠之士孰有如林君其人我諸股友理宜共感　林君熱誠秉守當時合約乃同人不此之務至竟私相爭訟涉友　林君致有赴訴法庭之舉推原其意實出於萬不得已之苦衷迨西歷一千九百一十六年三月十四號公庭對訊之時諸股友自知於理未合深悔從前之孟浪特託公親薛中華翁吳忠信翁王金鍊翁三位代向　林君請其息訟[illegible]德諾似此　義俠胸襟待人以恕我金盛隆公司諸股友自慚莫答捐塵淸夜捫心愧感交幷用將前後大略情形宜諸報牘傳衆週知所有感荷　林君推薦之盛德隆情不特諸股友所深謝抑亦諸公親所深感也特此布聞即希　公鑒

新嘉坡金盛隆木料公司股友　黃振順　陳禎祥　黃濟舟　林陽泮　披露

民國六年三月十號　西

代理 裕貞祥火柴 廣告

敬啓者本號代理裕貞祥火柴製造廠。各嘜火柴。發售年已久。其貨品之盡善盡美。精益求精。久叨各界所信用。最特色者。則雖貯於潮濕之處。及在山林風大之際。隨時用之。無失火之虞也。現到有自由牌嘜。喜鵲嘜。青龍頭嘜。花籃嘜。虎獅嘜。大吉嘜。三童子嘜。象嘜。雙面企嘜。星月旂鐵嘜。及中國富強五旗等嘜火柴。其幼枝者。則有白條枝。又有中枝者。可合荷蘭各埠所消。更有細合者。以備出入携帶利便焉。今爲招徠起見。取價從平。如定直往他埠。尤爲相宜。倘蒙光顧。極表歡迎。本號幷辦到各嘜麵粉。白幼白糖。茶葉紙料。海味雜貨。花旗鐵釘。中國土布。上海白綿。正臼樹油等。欵式太多。以便貴客光顧焉。特此佈聞。

星加坡馬交街門牌四拾弍號　怡盛隆號謹啓　電話一六弍四號

民國丁巳年正月廿三日　亥

弗南樂汽水公司

開設在新嘉坡綠綠街門牌第八十七號

各欵頂上汽水發售

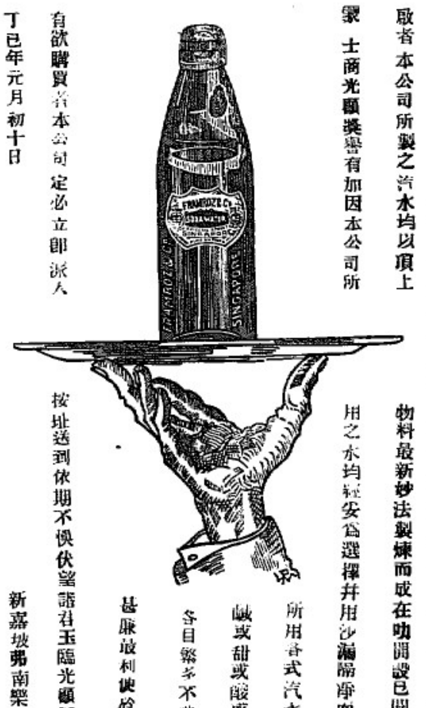

敬啓者本公司所製之汽水均以頂上物料最新妙法製煉而成在叻開設已閱十有餘年向蒙士商光顧獎譽有加因本公司所用之水均經安爲選擇幷用沙漏隔淨而後製成社會所用各式汽水一概俱全或鹹或甜或酸或淡任人選擇各目繁多不能備載且定價甚廉最利便於購飲　諸君有欲購買者本公司定必立即派人按址送到依期不悞伏望諸君玉臨光顧不勝欣幸之至

新嘉坡弗南樂汽水公司謹啓

丁巳年元月初十日

狗頭標烏蜜酒

此等頂上烏蜜酒各酒店均有沽賣以便諸君購用

新嘉坡總代理人　吉寧賓得力錦興公司　門牌十三號

英一千九百一十七年二月一號

林和昌

敬者亞沙希太陽標蜜酒迭在名都賽會得有一等獎牌幷於一千九百一十五年在舊金山大會場亦獲一等之獎在於東方則以此標之蜜酒製造廠爲最巨自歐洲戰事發生以來則以此蜜酒爲最廉價美味之飲料虱且敝號代理對於顧客非常利便在叻坡各街均有商店沽賣外水配寄尤極快捷無比諸君有欲採購或外埠委配者請即通信敝號或玉臨面商爲盼

丁巳年正月初十日

代理新嘉坡丹絨巴葛街門牌二百五十八號林和昌謹啓

小孩及病人所食之粉料

每罐價銀七角半

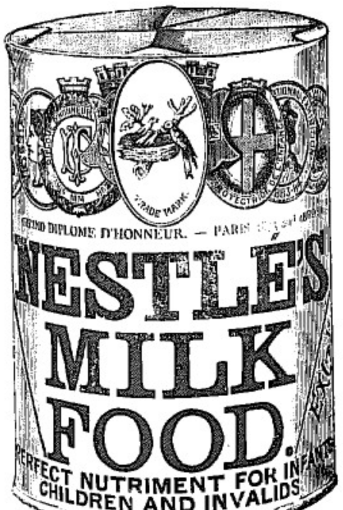

每罐價銀七角半

尼施呂粉諸君食之可令身體強健

Milkmaid BRAND

牛乳

每罐價銀三角二占

每罐價銀二角

各處均可採買

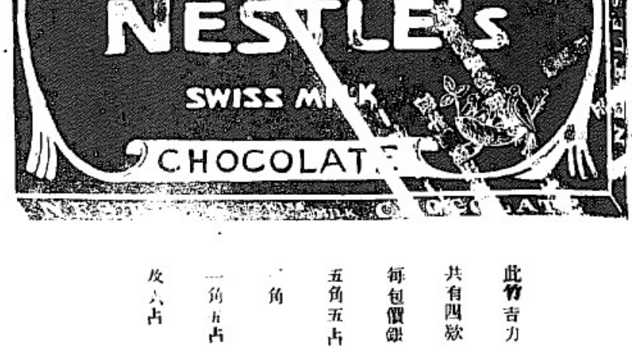

此竹吉力共有四款每包價銀五角五占　一角　一角五占　及六占

英京之尼施呂及英勞瑞士牛乳公司謹啟

寫字樓設在新嘉坡及各處

英一千九百一十七年二月一號

英若詩烟枝

英若詩烟枝

"Embassy" No.77

英若詩煙枝乃世界上著名之妙品至其佳處人皆知之但此煙枝每罐皆藏有憑票在內此憑票可以用至一千九百一十七年閏六月三十號以前抵換值資品物願　諸君必須注意醢藏勿失可也

英一千九百十七年二月一號

The Asiatic Petroleum Co. (Straits Settlements), Ltd.

(INCORPORATED IN ENGLAND.)

龍標　十字標　魚標

啟者特字通知本公司所售第一馳名上品土油　燈油蠟燭及第一馳名鐵申油　諸君有欲採購者請赴下列之店號均有零沽

㭗勿里芝律門牌二百四十六號振發興

美芝律門牌三百零三號怡興

沙九勝律門牌二十三號振光

美芝律門牌三十號恒裕成

兩旁所印之圖乃係本公司商標此佈

英一千九百一十七年二月一號

衣沙直土油有限公司謹啟

龍葛標　日出標　燈標

何以多耗有用之金錢

△何故舍平取貴甘蒙濫價之損

△自有價廉物美之國貨在也

本酒莊主人深痛我國商業之衰頹羨基酒巵之滲漏提倡國貨藉挽利權故特崙售天津香港**永利威大酒廠**雙鶴標各色著名露酒並自運飛馬標廣東各廠選庄美酒素蒙賜試　諸君交相讚譽家用宴飲購貨俱多深可為國貨前途慶幸本莊所售各酒**色味俱佳質淨無雜**　已與他家不同而且價極公平龍付繳捷故望同儕各界踴躍採用以助中國商業之振興免受外貨非常濫價之損失則為公益亦所以為私益耳幸垂鑒焉

大注意）近查有不法之徒竟敢假冒永利威字號以偽貨影射志在欺騙　諸君賜顧請權認精緻雙鶴標及椅棋錫蓋上之雙鶴火印並細審酒味自不致為奸人所欺也慎之

△茲將本莊各色上等美酒畧列于後其餘多款恐未備載

永利威名酒 ◁雙鶴標▷

玫瑰露酒　蓮花露酒　桂花露酒
茵陳露酒　銀花露酒　蘋菓露酒
佛手露酒　菊花露酒　五加皮酒
史國公酒　高粱燒酒　玉蘭燒酒

本莊選運美酒 ◁飛馬標▷

生雪梨酒　茅根香酒　青梅香酒
寧檬香酒　甜橙露酒　荔枝香酒
黑糯米酒　白糯米酒　四蒸舊酒
三蒸舊酒　雙蒸舊酒　綠荳燒酒
參茸衛生酒　扶元百歲酒　三鞭鹿腎酒
虎骨木瓜酒　歸圓杞菊酒　滋補鳳狸酒
滋陰蛤蚧酒　風濕鐵打酒　三蛇袪風酒
蝙蝠毛雞酒　桑同虎骨木瓜酒　正紹興酒
德　等

丁巳年元月初十日

星架坡牛車水石袞街十號瑞興酒莊主人謹啟

要聞一

最近學海消息

▲蔡孑民改革大學法　蔡孑民先生。自任大學校長以後。對於大學。擬從根本改革。其所定之計畫。預科一年畢業。本科三年畢業。研究科二年畢業。以法政專門學校改爲法科大學。北洋大學改爲工科大學。京師醫學專門學校改爲醫科大學。農業專門學校改爲農科大學。現在之北京大學祇辦理科文科。至於大學畢業之名稱。則工理醫農概稱技士。文法兩科畢業更入大學研究科卒業者給學位。技士而入研究科卒業者。亦與以學位。已得教育部贊同矣。

▲全國學校新統計　教育總長范靜生。爲提倡普及教育起見。年前曾電咨各省省長。請將各該省學校之數目。詳細報部。以備編製。全國學校統計表。而覘近年來教育之進步。茲聞近日該部相繼接到各省覆電。其數目探紀於下　一全國大學校十二處。一高等校十九處。一工業專門學校八處。一醫學專門學校四處。一各級師範學校五百零七處。一業實學校九十一處。一法政學校五十六處。一附屬中小學校五百二十七處。一軍醫學校九十三處。一半日學校一千五百八十二處。一女學校三百五十七處。一小學校五萬三千二百零四處。

▲工科學員分班實習之建議　議員張知競。提出咨請政府爲各高等工業學校畢業學員。指定適宜工廠。派往實地驗習。建議案畧云。今之世界。一科學競存之世界也。科學分自然科學與人爲科學　種。人爲科學重歷練。自然科學重實習。我國人爲科學關於法律政治經濟等項。畢業學員。亦曾發往京內外各辦事機關。實地歷練。獨於自然科學官公立之各種工業專門學校。前後畢業學員。從未聞指令實習。此等學員。遽令其當實業之任。而以實驗知能之未充。其結果歸於失敗者。往往而有。國家歲耗鉅萬金錢。竟造成此多數不獲實用之人才。其影響於工業前途。洵非淺鮮。現聞本年各工業專門學校。又屆卒業期間。鄙意教育當局。先就官營各局廠主管衙門。商定派員實習辦法。俟各校各科學員畢業時。即爲分別科目。志願指定適宜工廠。酌定期限。分班送往實習。其在一局廠實習終了。並願赴他處局廠實習者。准其自由聲請。至舊日畢業學員。除現經擔任職務　及在外國各高等工業學校畢業者不計外。其餘由教育當局。將所定實習辦法。咨行各省。通知各該學員。令其各赴本校聲請歸班實習。迨各員實習期滿。即由各該局廠一律給予實習証書。以後吾國經營各種工業。需用技師者。無論官中民間。非持有此項實習證書。不得聘任。是則於全國工業之振興發展。必有成績可觀。夫豈小補云云。

Little's Oriental Balm

何故受此痛苦

嗚有一種靈藥

可以驅除風濕骨痛等症

[illegible]

英一千九百一十七年三月六號　亥

熱泉有限公司之參水

啟者本公司之甜汽水出自天然溫泉水質異常清潔。叠經大醫生試驗幷蒙賞給保證書確於衛生大有裨益。誠熱帶中不可少之用品也。一經諸君嘗試便知與別家之汽水有天淵之別矣

發行所在馬車街門牌六號

電話一千零七十四號

Singapore Hot Spring Ltd.

熱泉有限公司謹啓

英一千九百一十七年二月十四號　亥

朱廣蘭茶烟生油廣告

本號創辦名茶紅烟生油各港雜貨已歷六十餘年矣貨眞價實蒙各埠士商嘉許故行銷海外遐邇咸知今加辦中國土布毛巾線襪笠衫烟紙各欵皆選超等土貨價值從廉現新貨絡繹運到以便愛國諸君知所採購焉倘蒙光顧極表歡迎

紅烟生油價列

朱廣蘭八兩一百四十包紅烟　每箱售銀四十元

朱廣蘭二兩五百六十包紅烟　每箱售銀四十元

朱廣蘭二兩四百廿包□花生烟　每箱銀廿八元

朱廣蘭四兩二百八十包生切烟　每箱四十二元

和生八兩一百四十包紅烟每箱　沽銀二十一元

寶珍八兩一百四十包紅烟每箱　沽銀二十七元

朱廣蘭自榨月嚜生油　照時價

◎茲將各款名茶分列于後

朱廣蘭嚜盪二兩百六十四〇包種茶每箱六元七角

朱廣蘭象盪二兩百十六〇嚜針古勞茶每箱五元半

朱廣蘭八兩庄百四十包六安茶骨每箱八元半

朱廣蘭八兩庄二百〇舊清遠茶每箱銀廿四元

朱廣蘭五十斤散庄舊清遠茶　每箱沽銀七元

朱廣蘭一百斤散庄頂舊清遠茶每箱銀廿六元

朱廣蘭四兩庄百六十〇舊清遠茶每箱銀八元

朱廣蘭五斤庄八〇馬片茶每箱沽銀九元六角

朱廣香二兩庄百七十〇〇種茶每箱四元半

廣寶泰二兩庄八十三〇〇種茶每箱二元

另有仰光各欵烟枝中國寧白烟紙如蒙　賜顧取價從廉　以上〇代包

星架坡中街門牌卅號朱廣蘭啟

丁巳年正月初十日　亥

換印聲明

啟者賭間口門牌五十六號成泉源洋貨及磁器生理開創歷今已三十餘載向日所用圖章取貨印據均係本號日久殘缺茲已改換新印圖章則用鷄蛋形圓式旁有英文取貨則用四方花邊式下刻取貨兩字凡坡中諸寶號有與敝號來往交易者請祈認明無任感荷謹此佈聞

丁巳年二月十九日　成泉源謹啟　甲

THE HONGKONG ROPE MANUFACTURING Co. Ltd.

INCORPORATED IN HONGKONG

呂宋纜索發售

啟者特字通知香港呂宋纜索公司即香港製索公司設立一千八百八十三年乃是製造淨呂宋索三股半英寸至十英寸四股三英寸至十英寸諸君欲知價值貨式各情者請各玉臨新嘉坡監枋路頭門牌二十五號零一面詢本代理人亞蘭吉乎便悉其詳矣此佈

西一千九百十七年三月十號

代理人亞蘭吉乎啟

GREEN ISLAND CEMENT Co., Ltd., AND REDUCED

INCORPORATED IN HONGKONG

英國灰磚發售

啟者特字通知青洲英坭有限公司之勃蘭英國灰每桶實重三百七十五磅每包實重二百五十磅又有發沽各式英國灰所製之磚　光面磚

各督式水磄磚等　諸君欲知價值貨式各情者請各玉臨新嘉坡監枋路頭門牌二十五號零一面詢本代理人亞蘭吉乎便悉其詳矣此佈

西一千九百一十七年三月十號　代理人亞蘭吉乎謹啟

感恩泣謝

本月十二兩日爲先父寵相出殯深荷諸團體暨諸翁先生惠贈鼓樂輓聯花圈祭品又蒙親臨執紼種種隆情存歿兩戴惟是苫塊昏迷恐不免失於叩謝今特登報端藉鳴哀感伏惟雅鑑幷乞　曲原不宣

丁巳年二月十六日　棘人林春盛 茂盛 福盛 美盛 桂盛 等泣謝　甲

◎林萬泉茶庄廣告

敬啟者賭間口馬車街萬泉茶庄開辦以來歷有年所向蒙本坡外埠諸商翁寶號時常交易信用素孚現在本茶庄業經遷往新巴殺馬車街門牌三十九號裕美號內所有各色名茶概專託其全權代理發售凡諸寶號要與萬泉茶庄交易者務祈直接向裕美號接洽一概照常優待特此通告即希公鑑

民國六年三月五號　萬泉茶庄　林增塔 林增來 披露　子

◆通信教授

▲謀生方法

▲專門學術

本會通信教授國文科數學科分爲二級深淺均宜工業科教授製造香水番梘綿花合金等一切日用必要品幾十多樣方法便易不用機器本皆元獲利極厚農業科教授畜牧種植等新妙秘訣商業科教授理財學商品學一切商人必需學識營利之法術欲貨物銷流贈利豐多者不可不學也法政科如憲法刑法等共十一門欲享共和國權利幸福者請快讀此科講義救急科所授均中外名醫實驗訣方可以預防自己不測可以救濟他人成效本會開辦函授已有多年成效優良信用昭著各科教員均係禮有學長海內一時知名之士內而廿二省外而香港南洋各埠均有本會學員贊美之信幾盈一尺其成效之佳可見一斑矣利益(一)無論遠近男女老幼凡稍識字者便可函授教法之新妙與面授無異(二)成功快捷(三)不妨碍本來事業(四)如有不明函問立即答覆或用各種方法譬喻解釋(五)品行純良學業優長者得由本會酌量介紹於各省各處各機關錄用講義每科釘成數十冊淺白如話有圖有註一看了然報名後立即寄發學費甚爲輕微人人皆有此力量地址上海美界北四川路厚德里三卷章程函索即寄　代理取閱章程處　石叻馬加街新锠利店金楊廣珍茶居便有詳章取閱或函寄星加坡牛車水廣合源街門牌六十四號三樓應作擧處索取章程亦可

中華民國六年三月六號　中華科學研究會函授部謹啟　子

DRINK!　DRINK
CARLSBERG BEER

色特之酒蜜墨實交

敬啓者墨白蜜酒之製早已馳名　諸君一試飲之必來卽能知其佳處蓋此酒質上而製佳氣味香醇力重濃厚東方一帶所沽蜜酒當無有出其右者而且價値復廉尤非他人所及一經試飲卽自能知其佳處必時思飲此酒而置他酒於不顧矣　此酒係丹國所製天下馳名人多嗜之惟在本坡則以本公司爲惟一之代理人得有特權載運此酒入口　諸君有購者請容試之當知天地間有此佳釀自不讓魏頭竹葉專美於前也玆將代售此酒各家開列於後　然里直有限公司　才那居里有限公司　勞敏申律建泰公司　同街源振豐公司　那勿基板源公司　吉寧實得力錦興公司　峇芝蘆律安樂公司　澁實得力勃永成公司　烏節律永利成公司　同街永興公司　怒干那律廣仁興公司　其餘如禮佛酒店猶納酒店阜禮斐酒店亦均可買併此佈告

英一千九百十七年二月一號

怡士亞細亞的有限公司謹啓

SOLE IMPORTERS.

THE EAST ASIATIC Co. Ltd.

(INCORPORATED IN DENMARK.)

SINGAPORE.

振昌鐘錶牙科器具發行

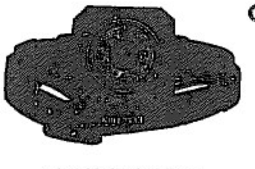

各款新式金銀手鐲

Cheong Brothers.

Dental Supplies

25 & 26 South Bridge Road

SINGAPORE.

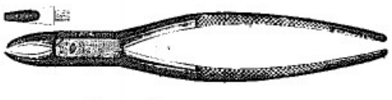

各款牙鉗

嵩辦英美各名廠口牙科器具材料發行各款鐘錶藥水眼鏡打金器具兼總理牙科全部價廉物美遐邇週知今再將生意大加擴充以圖推廣南洋各屬生意起見特大減價以廣招徠如蒙　惠顧無不歡迎

新架坡漆木街門牌二十五號二十六號　振昌號敬

丁巳年正月初十日

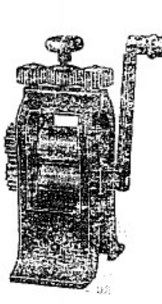

大細搌金片金規

各款金銀銅殼

正毛拉士時鏢

高麗眞參

本行奉本政府高麗參專賣局委任在南洋發賣高麗眞參總經理玆特與本坡絲絲街十二號門牌益成公司幷老吧索口門牌四十號錦利號商議所運到眞參概歸該兩號代理發售諸　商翁如有求購高麗參者無論躉發零售務祈向本號代理人益成公司錦利號商議價目格外從廉特此廣告卽希公鑒

三井洋行暨代理人益成公司　錦利號公佈

中華民國六年二月五日

好杯中物者請注意

本號向辦津粵各色美酒發客素蒙　士商賜顧獎譽有加茲特再由上海煙台漢口等處加辦著名酒醱各色極品露酒來叻以應諸君筵宴之需茲將各酒略列如左

上海煙台張裕公司　葡萄酒
上海漢口康成公司　代代花酒
又　香蕉露酒
又　薄荷露酒
又　檸檬露酒
又　菊花露酒
又　佛手露酒
上海蔡同德　虎骨木瓜酒
上海花雕　正紹興酒
天津永豐玉　桂花露酒
義聚永　蓮花露酒
又　茵蔯露酒
又　玫瑰露酒
又　五加皮酒
又　史國公酒
又　正高粱酒
廣東本庄　雪梨燒酒
又　玉蘭燒酒
又　青梅燒酒
又　甜橙燒酒
又　茅根燒酒
又　白糯米酒
又　雙蒸三蒸舊酒
各欵藥酒

四海春酒庄　總發行所漆木大街　分棧牛車水廣合源街

中華民國六年二月一號

J. W. & T. CONNOLLY LTD., LONDON.

SOLE AGENTS　THE UNION TRADING COMPANY, SINGAPORE.

BEST RUBBER TYRES

for Carriages and Rickshaws

"444"

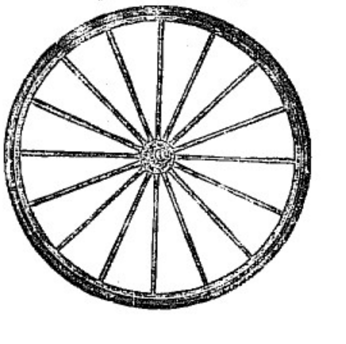

英國高路厘有限公司

超等馬車人力車輪樹膠条

商標 [illegible]

此車輪樹膠条本坡所諸人力車及馬車多大商店均有代售諸行 諸君光顧幸留意焉

新架坡總代理人美隆洋行

大英一千九百十七年二月一號

總代理處美隆洋行

要聞二

浙省請願改頒酒捐章程 ▲浙江省議會會長沈定一。前向衆院請願。請咨政府改頒酒捐統一章程。幷裁併總棧取消復稅。經大會交付審查。現已決定受理。提出審查報告。錄其報告及請願於後。

▲審查報告　案准本院交到沈定一。請咨政府改頒酒捐統一章程。並裁併局棧取消復稅請願書一件。本會於二月一號開會審查。僉以該請願書所陳。本會曾已於朱卿鉅等三請願書。併案審查。提付院議。並經本院通過。咨送政府在案。此案當然咨送政府。以備參考。毋庸贅敘。提付院議。特此報告。以侯公決。請願委員會。

▲請願書　浙江省議會。爲請願事。竊維人民負納稅義務。國家盡保護責任。二者互相維繫。乃足以維市況而裕稅源。此經濟學公例。所謂大利所在。必與兩益者也。酒類爲消耗品。稅宜較重。夫固盡人知之。維當此國家貿易競爭劇烈之秋。既無保護稅以維持其銷路。又不提倡運輸政策。以擴充其營業。非僅因國際條約上之拘束。外輕內重。致令洋酒充斥於市場。而不加挽救。反重捐疊稅。濫設機關。苛勒過抑。若惟恐國貨之不垂絕也者。是與稅則原理。大相背馳。國課收入。更受影響。其害國病商之故。謹爲貴院縷晰陳之。夫稅率平均。全國一律。此東西各國所同然。蓋商民易於適從。征收尤爲便利。無畸重畸輕之弊。杜出入侵漏之漸。計無有逾此者。乃吾國反是。竊特省自爲制。甚且縣各歧異。卽如公賣一項。江蘇黃酒。每百斤抽費二角四分。浙省每百斤抽費六角。紹興一縣獨重。每百斤須抽八角。至浙省酒捐。設局尋辦。紹興每日斤捐錢八角六分四釐。其餘各縣每百斤捐錢六角一分二厘。江蘇則歸稅務公所帶徵。尤無一定標準。第蘇浙兩省原料之成本。人工之價値。銷售之價格。無甚懸殊。而捐率則大有逕庭。以致商人生歧視之心。起趨避之念。此宜實行均稅主義。逕定畫一捐率。俾全國統一徵收者一也。經濟學公例。凡捐稅能以至少之支出。得至大之收入者。乃爲爲全。吾國自舉辦酒類公賣以來。設局立棧。歲糜鉅款。卽以浙省第五區論。分局一。支局六。稽徵所五。查驗所二十二。分棧二十二。支棧二十二。經董五十四。他區類是。開支虛糜。弊竇叢集。侵蝕中飽。靡所底止。猾吏豪商。因緣爲奸。商家之輸出者百。公家之收入者一。怨府禍國。莫此爲甚。此急宜裁併冗機關。以杜侵漏而裕稅源者二也。捐稅重疊。病商最甚。吾國既辦公賣。復徵牌照。已徵正稅。又加倍捐。出運之捐。復隨處徵收公賣。又產銷兩納。甚至縮減銷場。縣區爲域。如紹興酒類。一出縣境。卽須加倍繳納運捐。誠所謂斷其遠銷之自弊政策也。似此疊床架屋。捐稅重複。非特國民之財力不勝負担。而於稅則原理。亦大相剌謬。此重複稅之急宜取消。以養稅源者三也。本會現據本省紹百爲之酒商。呼籲陳請。除將本省單行惡劣稅捐議決。咨行省長分別減免外。特備具理由。請願於貴院。請煩察核。提付院議公決。咨請政府改頒統一章程。裁併分支局棧。取消重複惡稅。以裕稅源而維國貨。實爲公便。謹上衆議院公鑒。具請願書浙江省議會議長沈定一。

莊慶利公司遷行廣告

啟者本公司定於陽歷三月一號遷往來佛古巴士樓爲辦公之所特此佈聞

英一千九百一十七年二月廿二號

莊慶利公司謹啟

民國六年陰歷丁巳二月十二日

本公司新辦到架剌吉打通帽發行

分售處：庇能衛安公司　坤甸利南公司　吳嶗利豐公司　吉隆坡濟生堂　吉隆坡廣衛生　架剌吉打益生　石叻羅氏藥房

總代理　**石叻衛安公司**

本公司在大馬路門牌五十四號　分局在庇能新街門牌六十五號

家庭衛生養育至寶藥品　養神汁　健胃

夫人身體之強弱全視胃力厚薄爲消長胃力厚則飲食得其宜身體日強肌肉日長胃力薄則飲食失其味而身體日弱肌肉日消胃既不足神將安附故健胃卽所以養神也況人之心思動作皆賴神氣之經營故欲求進步之精神者非養神不可保來氏健胃養神汁寧神健胃補腦填精常服則身雄體壯血旺精強絕毛疾之根株驅潛伏之隱患男女老幼宜常服之眞無上之聖品也

△定價▽　大罇銀二元　小罇一元二角半

補血發身聖藥　▲自來補血片▼

夫人身之不可少者血氣也血乃人體之至寶是以血液之盛衰人體之強弱有絕大之關係血氣充足則身強力壯自然精神氣爽英華自然血氣虧損則體虛力萎神志恍惚面無血色肌之華色長此不調必憔悴而殞況今值鐵血相爭之秋尤宜研究而不可少緩者莫此氣血耳自來補血片乃由自來血進而發明製煉成片此自來補血片一瓶之效力可抵自來補血汁四瓶之質料實爲補血之無上聖藥奇效卓著久已馳名歐亞大陸無不同聲表揚所得調治保證書等留千累萬藥片用直頸玻璃筒封貯易於便帶其功用效力實有過於自來血藥水也自來補血片專增全部血液清血去毒善治諸虛百損血虧勞傷血毒等症服之功效立見滋血養陰健胃培本誠有偉大之效力調衛身之至寶也每瓶內儲七十片每次服一至二片日服三次飯後服之

△定價▽　每瓶銀一元二角　每打一十二元

虎嘜歪兼邊　固本片

人之強弱雖由稟賦太同然能轉弱爲強當賴金丹之補助苟有先天不足遂致虧損元陽兼之色慾過勞頓成陽痿因此而乏子嗣因此而變衰頹者不可不急救治之若失於調治則腎本日虧恐反促壽算矣然救治之藥惟有速服歪兼邊固本片蓋此種藥片經著名醫生幾經研究始得製煉而成其性極和平不燥不烈乃專治陽痿不舉及腎元虛損等症確是卓著靈驗其效如神倘速服一星期則元陽充足而腎固精強自可任意歡樂而房嗣多男誠可操劵而待也如能常服可以益壽延年眞乃壽世之金丹求嗣強種之聖藥也

定價　每樽一元五角　每打十五元

總發行處香港屈臣氏

總代理石叻衛安公司

大和公司各欵精美食品出售

啟者本公司專辦上等罐頭食品發售所有魚肉菜蔬螺蛤海物餅菓糖菓等類一切俱全幷有金山蘋菓龍舟山西拿著名之食水　根申甜水　及漆料　粉料　日本頂上白米等類甚多以待　諸君購用凡本公司所沽品物不特製造之精香味之美幷能於衛生上大有補助之功而且價值相宜無論大帮零買一律歡迎　諸君賜顧請　移玉至本坡勞敏申律門牌二十五號本公司內面商便妥

特此佈聞

英一千九百一十七年三月一號

大和公司謹啟

啟者本公司專辦出入口各種貨物及罐頭食品各式洋酒一應俱全幷承辦供給樹乳園各種材料及作樹乳客商此佈

本坡來佛坐利士室與門牌五十號及五十二號

BOELEN & CO.

50-52, The Arcade, Singapore.

英一千九百一十七年三月一號

保倫公司謹佈

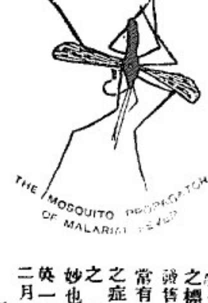

此圖乃精治寒熱藥丸之標樣凡各藥房均有發售目今蔴國政府常常有宣此丸以治寒熱之症無不立除購而用之　諸君便能知其神妙也

英一千九百一十七年二月一號

芽宜紉公司謹啟

Straits Motorcar Service.

215 and 216, Orchard Road.

Next to Wearne Brothers, Ltd.)

士的力士電車公司

電話一千二百三十三號

英一千九百一十七年二月三號

士的力士電車公司主人謹啟

敬者本公司設在東陵烏節律門牌二百一十五號及二百一十六號開張慈有新式美麗上等電車新到日夜常有出賃價甚相宜以廣招徠　諸君欲賃新式美麗電車者請到本公司面議無不至慊伏望　諸君勿往賃幾借之電車行遊請到本公司賃上等新式美麗電車可也

◀研究衛生者注意▶

啟者本行新到大帮金綫印煉乳乃揀選最上等之鮮奶而製成於養育嬰兒一科最爲適用此乳有潤脾開胃之功且能補助消化之力誠衛生之要品也請嘗試之無論大帮批發門市零沽價格務求克己如蒙賜顧格外歡迎

丁巳年元月三十日

星架坡水仙門大街門牌二十二號　電話一千四百五十三號　總發行所怡興行謹佈

羅臣大醫生

婦科調經丸

DR. LAWSON'S
Emmenogogue Pill.

大哉女子有孕育之責担是故不可不謀康强之幸福也及乎靈學英物壯志男兒莫不由良好母胎氣血充盈而產出之至若婦女體質衛嗣所生之子女均皆孱弱不振甚致中道夭折豈不傷哉本醫生深究婦女之病原謹畧述之如經不及期而先行者是血盛而有熱也過期而不來者是氣血虛也經來過多亦熱也太少是虛也經來腹痛是氣滯血實也經來咳嗽乃肺金枯燥也經來嘔吐乃胸膈飲食不能進也經閉不通者其病有三一爲脾胃損傷一爲飲食減少一爲氣耗血枯之所由來也經來紫色乃熱也淡色屬虛也淡水而無血色者乃大虛大寒也白帶乃下元虧損也白淫白濁乃濁氣滲入膀胱也甚或受孕而小產病或欠補產後失調操勞過度抑鬱傷肝血山崩流血不止等症均能治之效驗如響久不受孕子宮寒冷連服此丸一月定必毓麟有望宗嗣延綿誠女界之金丹調經之聖藥也

主治之特色

一治月經不調或前或後　一治經期前後肚痛　一治白帶赤帶白濁白淫
一治遠年閉經近日閉經　一治子宮寒冷久不受孕　一治假孕非孕閉經腹痛
一治抑鬱傷肝勞神過度　一治病後失調精神困倦　一治經來或多或少或紅或淡
一治孕婦四五月胎動經來腹痛此名漏胎乃氣血大虛下元不固立可安胎
一治血崩流血不止　一治產後失調氣血虧損頭暈眼花常患腹痛

服法　每日三次　每次二丸用水送下
價目　每枝一元二角半　每打十二元五角

南洋唯一總代理石叻大馬路會豐商店

丁巳年正月初十日

唯一補品先後天丸

此丸崇治一切先天不足後天失調戕伐過度下元虛冷骨蒸潮熱自汗盜汗脚氣水腫哮喘寒咳下血肚瀉喉痛縱情色慾陽痿不舉疝氣虛淋腎薄精冷面黃肌瘦四肢乏力夜夢遺精胃呆食減老人氣血兩虧精神困倦筋骨疼痛手足麻木夜多小便頭眩眼花耳聾耳鳴聲色不聞無論新久老少均可使之復聰婦女月信不準及臨經肚痛赤白帶下小兒瘦弱多病飢肉不長等症服之則有病卽愈氣血豐潤身體爲之強健世有注重衞生者信而用之則不老長生之品何必舍此求他哉

價目　每枝七角　每打七元

南洋一帶唯一代理人盧復初

售處
小坡會豐商店　安順漢昌藥房
金保會豐商店　巴城三昌公司
太平會豐商店　泗水三昌公司
三孖冷五洲藥房　吉隆五洲藥房
棉蘭中法藥房　泗水中華公司
暹羅中法藥房　坤甸南安客棧
馬六甲安樂藥局　庇能中華藥房

總代理
會豐商店

最好之新聞　諸君注意注意

諸君汝等要耗小費便能使汝等十分康健
本店爲在中國最大之印度藥房
諸君　諸君汝等亦曾聞亞丁力架藥房乎

此藥房開設於一千八百八十一年爲印度之最先及最大而最可靠者東亞各處均有枝店及代理人總行及製造廠在印度之占勒格埠所用製藥機械爲世界最新式者加以工人數百皆屬精良技師亞丁力架丸之名詞久已成爲印度　緬甸　西洽及南洋羣島等處之居民家庭常語月中消流之廣以數千計○此丸能速治神經病腦筋痛大便閉結與及一切虛損等症○此丸用爲補身之藥無以上之○此丸能清血養長新血增氣力壯精神恢復腦力○此丸爲東亞之第一補劑中西人士皆樂而用之且極力表揚之○此丸無論天時如何地土如何皆可安藏不變老少強弱之人均可服用○此丸靈驗如神請常試之○此丸純爲植物之藥製成毫無雜質服用此丸不必禁戒別種食物價甚相宜貧富均可購用

每鐵盒價銀八毫　每盒內儲廿二丸足敷十六天之用
凡購丸四盒本藥贈送一盒
諸君欲知詳細請函詢或移玉至勿勝士巴沙街門牌七十九號亞丹尼葛蚋藥房便洽可也
此丸每日服二次每次服一粒於朝晚飯五分鐘後用牛奶或用清水和服之便效

ATANK NIGRAH PHARMACY.
No. 79, Bras Basah Road.

英一九百一十七年二月九號

國內海外各店三千餘家全國各省皆有寄售處

請看此種補血圓標記即是真貨

自來血壯心經補血液其功用補益全體血脈瘦弱之人連服七日凡面色紙白者必能增紅因有假藥誤人特設裝璜每瓶內附工商部商標註冊憑證英工部局化驗憑照等用筆版籍印保證書內均有部局官印不得翻冒購者其鑒之

總發行所　上海五洲大藥房

"Chilai" Blood Tonic

◉補◉血◉生◉精◉美◉味◉濃◉液
◉男◉女◉老◉幼◉四◉時◉可◉服

服法　每飯後開水冲服一茶匙日服三次服後忌茶及蘿葡二小時

價目
大瓶每枝二元　每打廿元
小瓶每枝一元二角　每打拾二元

分售處
壩羅會豐商店　吉隆五洲藥房　馬六甲安樂藥局
庇能中法藥房　泗水三昌公司　三孖冷五洲藥房
金保會豐商店　巴城三昌公司　坤甸南安客棧
太平會豐商店　泗水中華公司　棉蘭中法藥房

丁巳年正月初十日

總代理
石叻大馬路
會豐商店

THE GREAT EASTERN LIFE ASSURANCE COMPANY, LIMITED
(INCORPORATED IN THE STRAITS SETTLEMENTS.)

大東方人壽保險有限公司廣告

世界之上無論戰爭抑或昇平又無論災禍抑或豐歉而本公司人壽保險之項每元仍可值足一百占之數似此營業豈他項生理所能望其肩背乎

大東方人壽保險有限公司總寫字樓設在新嘉坡羽因芝士打之房屋(陸如佑君所建)而英京之寫字樓則設在倫敦伊施之島猶厘門牌三十二號本公司繳交倫敦集譽之存項計二萬磅所有各項事件均照英國保壽公司例則而行

本公司出保之法甚爲妥善
本公司時有欵項出貸與人
本公司所給予經紀人之用(人情)食甚爲豐贍　諸君欲知其一切詳細情形者可至本公司向協理兼司理人下下芝花君查詢便悉特此佈告

大英一千九百一十七年二月一號
大東方人壽保險有限公司謹啓

丁巳年二月廿一日滙票各貨行情叻報館刊

滙票行情

足金	每鎊葛	七十元
足銀	每安士	卅六個半弁士
金盾	每個	九元七
印度盾	乙百元兌	一百七十三盾
爪亞盾	乙百元兌	一百四十二盾半
暹皴	每百皴	六十伍元七伍

銀行兌出行情

香港	每百元貼出	一圓
廈門	足秤每百元貼入	一元
	龍銀每百元貼入	無價
暹羅	每百皴值叻銀	六十伍元七伍
安南	每百元貼入	七角半
小呂宋	每百元值呂宋銀	一百十一元二伍
日本	每百元值日本銀	一百零九元六二伍
加勝吧	每百元值	一百卅八盾七五
泗里末	每百元值	一百卅八盾七五
三吧瓏	每百元值	一百三十八盾半
[illegible]眉	每百元值	一百六十六盾
加里吉打	每百元值	一百六十六盾
仲光	每百元值	一百六十五盾五
上海	每百元值	六十九兩六二七

銀行買入商人三十天期票行情

香港	每百元	扣水四元
廈門	每百元	扣水四元
暹羅	每百皴	六十四元七五
安南	每百元扣水	三圓
小呂宋	每百元值呂宋銀	一百一十伍元
日本	每百元	一百十三元
加勝吧	每百元	一百四十二盾半
泗里末	每百元	一百四十二盾半
三吧瓏	每百元	一百四十二盾半
[illegible]眉	每百元	一百七十三盾
仲光	每百元	一百七十三盾
加里吉打	每百元	一百七十三盾
上海	每百元	七十二兩七五

△●本日貨價行情

本坡甘蜜	十七圓二五
雜島椒	卅圓
沙勝越白椒	卅七圓五角
文鐸白椒	卅九圓
本坡碩莪粉	三圓五
又中等	三圓四五
沙勝越碩莪粉	三圓四五
又上等	三圓五
斯歐荳蔻花	六十二圓
哈枘那荳蔻花	六十圓
文[illegible]荳蔻花	六十圓
荳蔻八十旦	五十二圓
又一百十一旦	四十二圓
暹[illegible]	三十五圓
島北四方甘蜜	廿六元二五
爪亞四方甘蜜	廿七圓五
碎甘蜜	廿三圓半
哥冷他勞椰干	七圓八
山打根椰干	七圓八
峇盤椰干	七圓七角
架容椰干	七圓六
浮羅椰干	七圓伍
咭冷丹椰干	七圓六
西晏丹椰干	七圓伍
星架光椰干	七圓伍
雜椰干	七圓四角
巴斯吧咭沙籐	十一圓七五
高太沙籐	十五圓三五
倫敦碩莪丕	八圓一五
島納碩莪丕	七圓伍
沙勝越兒羅冬	七圓五角
巨港兒羅冬	九圓
仲九一號白米	一百八十二圓
又二號白米	一百八十元
暹羅一號白米	二百一十元
又二號白米	一百九十伍
吧勝蒸錫片	一百四十元 至一百五十九元
吧勝無煙片	一百十五圓 至一百廿九元
錫巳沽出	一百皴九十五元二五

各埠輪船入口

勞年	由彭亨港口	廿二到	實得力洋行
吉連	由吉寧丹	廿二到	實得力洋行
吉隆	由咭龍	廿二到	實得力洋行
孟河仁祿	由北干	廿二到	遮旦弟利士
南卑尤士	由日里	廿二到	遮旦弟利士
新加灣	由三發	廿二到	遮旦弟利士
勞惹實[illegible]	沙勝越	廿二到	順發
新及	由占卑	廿二到	遮旦弟利士
永隆	麻六呷	廿二到	利豐號
萬[illegible]美	由峇眼	廿二到	成泰代理
棉老沙	由[illegible]里	廿二到	棉士必洋行
福里衛	由麻坡	廿二	實得力洋行
福順美	峇株巴轄	廿二到	和益公司
孟牛温士	由巨港	廿二到	遮旦弟利士
仲盛	三寶瓏	廿三到	協榮茂
萬和順	由三發	廿三到	同益
波流	由暹羅	廿三到	陳生利
萬豐隆	由暹羅	廿三到	鳴順盛
吉生	由香港	廿三到	莫實得洋行
豐遠	由汕頭	廿四到	和豐
	檳榔嶼		
坤盛	豐盛港	廿四到	謙源號
圭遇	英得宜利	廿五到	遮旦弟利士
仲安	三寶瓏	廿五到	協榮茂
峇靈珍	由泗水	廿六到	遮旦弟利士
萬發興	加勞巴	廿六到	協隆源
錫國華利	由烈港	廿六到	麟成號
坤豐	由坤甸	廿六到	同益公司
莫里目	由大年	廿六到	實得力洋行
周鎣	由仙那爾	廿六到	實得力洋行
嗎礁吓利	由暹羅	廿七到	莫實得洋
美	由汕頭	廿八到	和豐公司
檳榔嶼	仲光		

輪船出口

●二月廿二日禮拜四船出口

福林	浮羅峇淡	上早八點半	萬利安
浮羅武闗			
順豐	龜咯	上午八點半	和益
豐益	浮羅庶宜	上午九點半	和利號
輪船	香港	下午十點半	開行
申牙勞惹	三務	午十二點半	遮旦弟利士
班年	丹戎峇盤	棉蘭	
慶生	麻六甲	午十二點半	捷豐號
常宜		又	
連慶	安南	午十二點半	楊集茂
永隆	麻六甲	下午一點半	利豐號
福順生	蘇坡	下午一點半	順局
麻六甲			
福順美	峇株吧轄	下午二點	和益公司
麻六甲	咭巤港口	下午二點半	實得力洋行
坡德甲			
加甲	麻坡	下午三點	實得力洋行
麻六呷			

●二月廿三日禮拜五輪船出口

永豐	浮羅宜庶	上午八點半	張順美
福眼	龜咯	上午八點半	萬利安
沙冷亦	吉里汶	上午九點半	棉示必洋行
福海	浮羅庶宜	上十九點半	和利號
依里那	龜咯	上午九點半	遮旦弟利士
廣南美	香港	上午九點半	成茂號
堅打	吉巤港口	下午二點半	實得力洋行
安順			
里娘士	三務	下午四點	遮旦弟利士
毛燕	泗水	馬辰	
實打迎	哥踏嗎啫		
然昇士	三務	下午四點	遮旦弟利士
三弼	馬辰	龜邁	